

Panasonic®

Logiciel Manuel d'utilisation (Pour Carte Imprimante Panasonic Postscript 3)

N° de modèle DP-2310/3010/3510/3520/4510/4520/6010/6020

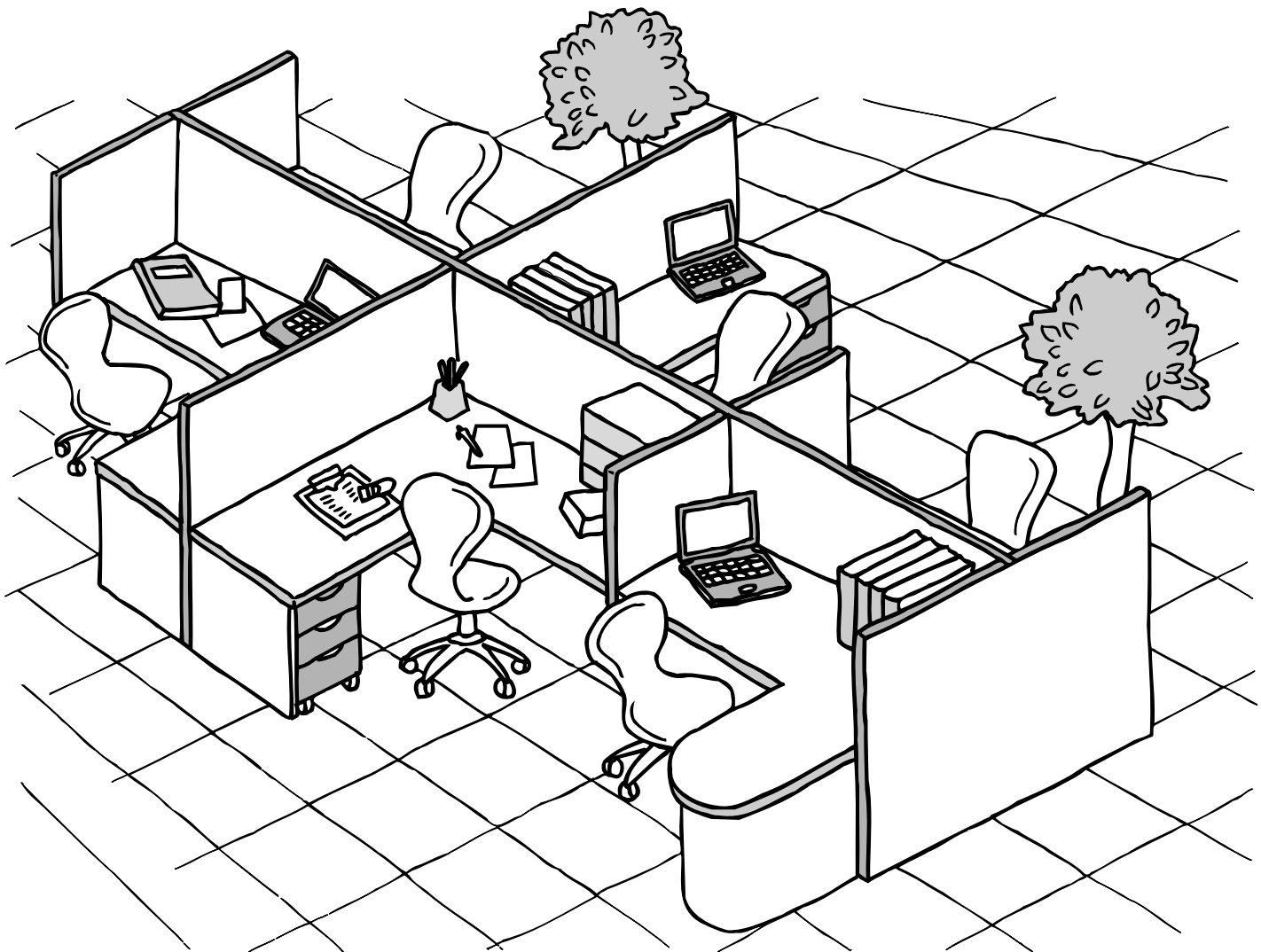

WORKIO

Avant d'utiliser cet appareil, lire l'ensemble de cette notice. Conserver cette dernière pour référence ultérieure.

Français

Avant d'utiliser l'appareil

Imprimante

Dépannage

Annexe

Les marques et marques déposées suivantes sont utilisées dans cette notice :

Microsoft, MS-DOS, Windows et Windows NT sont des marques déposées de Microsoft Corporation aux États-Unis et dans tous les pays.

i386,i486 et Pentium sont des marques de Intel Corporation.

Centronics est une marque déposée de Centronics Data Computer Corporation.

TrueType est une marque déposée de Apple Computer, Inc.

Universal Font Scaling Technology (UFST) et tous les types de caractères sont l'objet d'une licence délivrée par Agfa Monotype.

Logiciels Adobe® Acrobat® Reader®, Adobe Type Manager® et Adobe PostScript® 3™

© 1987-2002 Adobe Systems Incorporated. Tous droits réservés. Adobe, Acrobat, Acrobat Reader, Adobe Type Manager, PostScript, PostScript 3 et Reader sont des marques déposées ou des marques commerciales de Adobe Systems Incorporated aux États-Unis et /ou dans les autres pays.

Toutes les autres marques commerciales identifiées ici appartiennent de leurs propriétaires respectifs.

Novell et Netware sont des marques déposées de Novell, Inc. aux États-Unis d'Amérique et dans d'autres pays.

Copyright © 2003 par Panasonic Communications Co.,Ltd.

Tous droits réservés. La reproduction et la distribution non autorisées constituent une infraction criminelle.

Imprimé au Japon.

Le contenu de cette Notice d'emploi est sujet à des modifications sans préavis.

Table des matières

Avant d'utiliser l'appareil

Mise en garde	6
■ Pour nos clients aux USA.....	6

Imprimante

Installation du pilote d'imprimante	7
■ Windows 98/Me/NT/2000/XP	7
■ Mac OS 8.6/9.x.....	12
■ Mac OS X.....	16
■ Connexion avec un Câble USB (Windows 98).....	18
■ Connexion avec un Câble USB (Windows Me).....	22
■ Connexion avec un Câble USB (Windows 2000)	25
■ Connexion avec un Câble USB (Windows XP).....	28
■ Connexion à un câble USB (Mac 8.6/9x)	30
■ Connexion à un câble USB (Mac OS X)	34
Installer l'écran LPR (Line Printer Remote)	35
■ Windows 98/Me.....	35
■ Windows NT 4.0.....	39
■ Windows 2000/XP.....	43
Installation du logiciel de sécurité du pilote PS.....	47
■ Windows 98/Me/NT/2000/XP	47
■ Mac OS 8.6/9.x/X.....	50
Configuration des paramètres du pilote d'imprimante.....	51
■ Windows 98/Me.....	51
■ Windows NT 4.0 (Réglages Administrateur)	66
■ Windows 2000/XP (Réglages Administrateur)	73
Configuration des paramètres du pilote d'imprimantes (Macintosh).....	81
■ Mac OS 8.6/9.x.....	82
■ Mac OS X.....	92
Configuration du logiciel de sécurité du pilote PS	103
■ Windows 98/Me/NT/2000/XP	103
■ Mac OS 8.6/9.x/X.....	104
Impression depuis une application Windows	105
■ Windows 98/Me.....	106
■ Windows NT 4.0 (Réglages utilisateur).....	107
■ Windows 2000/XP (Réglages utilisateur).....	109
Impression depuis une application Macintosh	112
Impression en réseau	113
Protocole d'impression par Internet (IPP)	115
■ Description générale	115
■ Configuration de l'impression IPP	115
Assistant d'installation IPX-SPX.....	119
■ Windows 98/Me/NT/2000/XP	119

Dépannage

Dépannage	123
■ Impression échouée	123
■ Impression incorrecte	124

Table des matières

Annexe

Annexe	125
■ Zone d'impression.....	125
■ Tableau des symboles	126

memo

Mise en garde

Pour nos clients aux USA

Ce matériel a été testé et déclaré conforme aux normes des appareils numériques de Classe A, conformément à l'article 15 du Règlement de la FCC. Ces normes sont conçues pour fournir une bonne protection contre les interférences nuisibles en installation domestique. Cet équipement génère, utilise et peut radier des énergies de fréquence radio, et s'il n'est pas installé et utilisé conformément aux instructions, il peut causer des interférences nuisibles aux communications radio.

L'utilisation de cet équipement dans une zone résidentielle peut causer des interférences destructives, auquel cas l'utilisateur est tenu d'essayer de corriger les effets des interférences à ses propres frais.

Toute modification ou réparation non autorisée par un organe compétent, et effectuée sur cet équipement annule automatiquement les droits d'utilisation du produit par le client.

Attention : dans le but d'assurer une conformité totale de l'installation, utiliser exclusivement un câble blindé pour la connexion du port d'interface parallèle à l'ordinateur hôte. Noter également que toute modification ou changement non approuvés explicitement par l'organisme responsable de la conformité annule automatiquement les droits d'utilisation du client.

Cet appareil est en conformité avec l'article 15 du Règlement FCC. Le fonctionnement est soumis aux deux conditions suivantes : (1) Cet appareil ne doit pas produire des interférences nuisibles, et (2) cet appareil doit être en mesure d'accepter des interférences de toute sorte, même celles entraînant un fonctionnement erroné.

- Il est nécessaire de lire l'accord de licence du logiciel avant d'installer le pilote d'imprimante.
- Il est nécessaire de lire les précautions suivantes décrites dans le mode d'emploi de l'appareil.
 1. Installation
 2. Ventilation
 3. Manipulation
 4. Toner et papier
 5. Pour votre sécurité

Installation du pilote d'imprimante

Windows 98/Me/NT/2000/XP

1

Quitter toutes les applications, puis introduire le CD du système d'impression Panasonic dans le lecteur de CD-ROM.

2

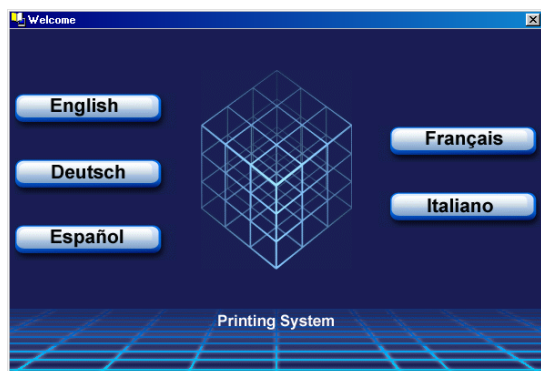

Sélectionner la langue désirée.

3

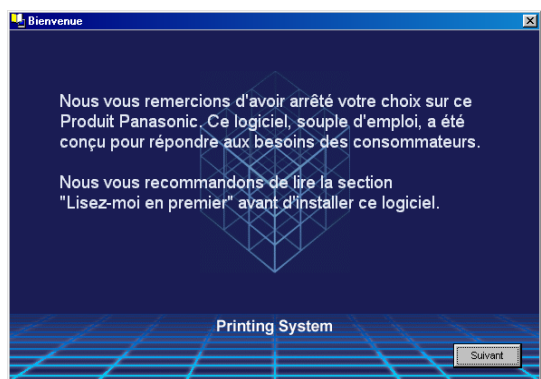

Le message d'installation apparaît.

Cliquer sur le bouton .

4

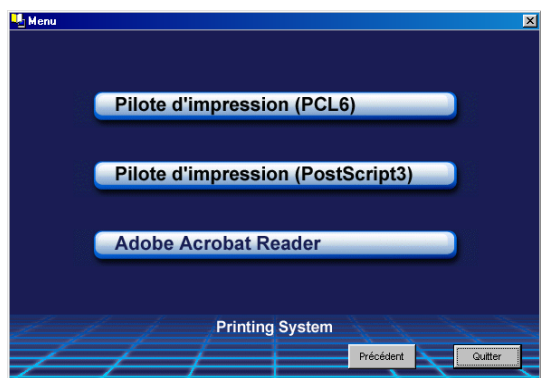

Cliquer sur **Pilote d'impression (PostScript3)**.
(Voir Remarque 2 à la page 11)

Voir page suivante...

Installation du pilote d'imprimante

Windows 98/Me/NT/2000/XP

5



Sous Windows 98/Me: Si le programme de surveillance du port LPR n'a pas été installé sur l'ordinateur, procéder à son installation conformément aux instructions de la section "Installation du programme de surveillance à distance d'imprimantes par ligne (LPR)" avant d'installer le pilote d'imprimante.

Cliquer sur **Installation-pilote d'impression (PostScript3)**.

6

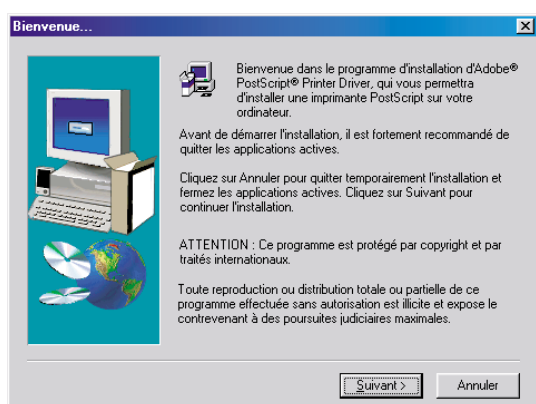

L'assistant d'installation démarre.

Cliquer sur le bouton **Suivant**.

7

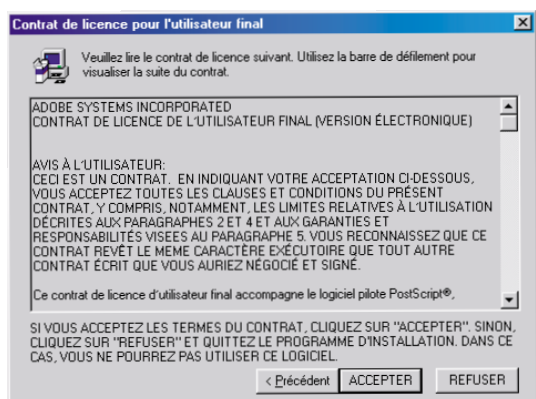

Lire l'accord de licence pour l'utilisateur final, puis cliquer sur le bouton **ACCEPTER**.

8

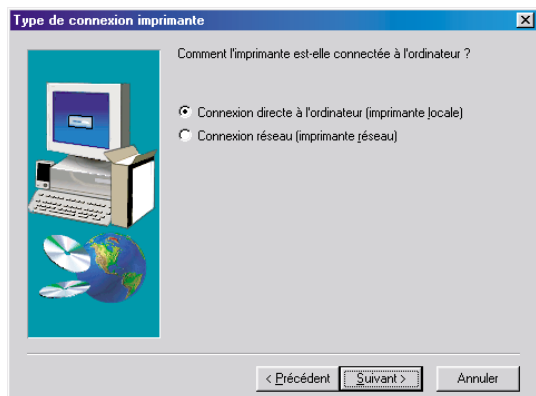

Sélectionner **Imprimante Locale**, puis cliquer sur le bouton **Suivant**.

Installation du pilote d'imprimante

Windows 98/Me/NT/2000/XP

9

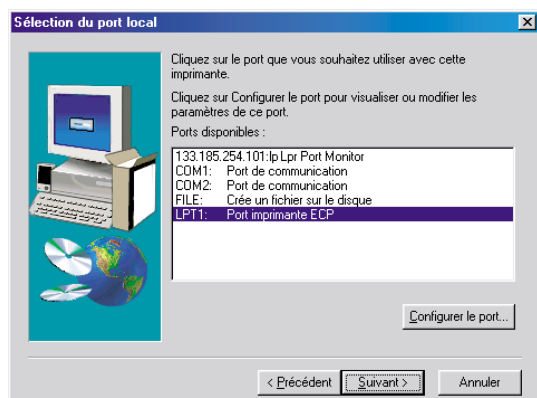

Sélectionner un port d'imprimante, normalement **LPT1** pour les imprimantes locales.

Cliquer sur le bouton .

10

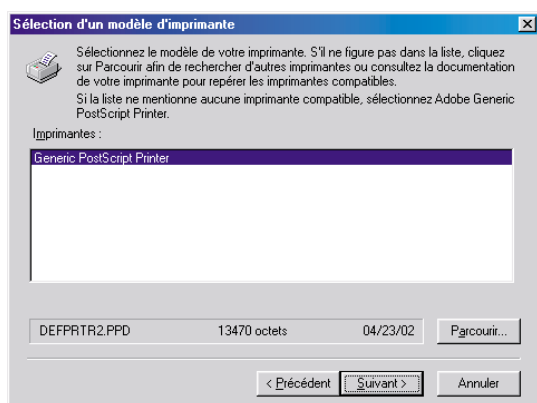

La fenêtre de **Sélection d'un modèle d'imprimante** apparaît.

Cliquer sur le bouton .

Nota : Lors de l'apparition de la fenêtre, *Imprimante générale PostScript* sera mis en surbrillance. Ne pas sélectionner cette imprimante.

11

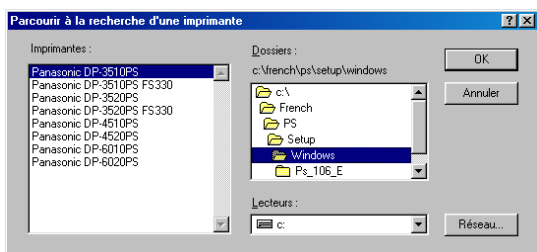

La fenêtre **Parcourir à la recherche d'une imprimante** apparaît.

Sélectionner le dossier dans lequel se trouvent les fichiers PPD. Ils se trouvent sur le CD-ROM dans le répertoire **D:\french\PS\Setup\Windows** (où la lettre "D" représente votre lecteur de CD-ROM.)

Les modèles d'imprimante sont également affichés.

Cliquer sur le bouton .

12

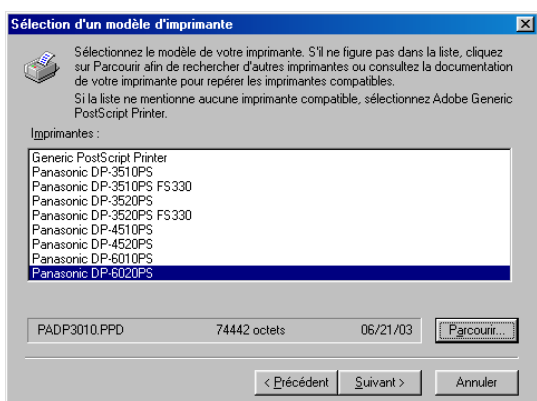

Choisir le modèle de la machine, puis cliquer sur la touche .

Voir page suivante...

Installation du pilote d'imprimante

Windows 98/Me/NT/2000/XP

13

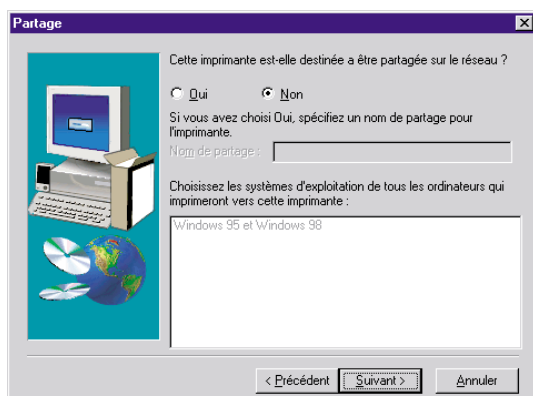

Spécifier si cette imprimante va être partagée avec d'autres utilisateurs sur le réseau. Cliquer sur **Partagée**, puis saisir un nom de partage, ou cliquer sur **Non partagée** dans le cas contraire.

Cliquer sur le bouton **Suivant**.

Nota: Cette fenêtre n'apparaît pas sous Win98/Me. Les informations de partage sont spécifiées lors des réglages de réseau.

14

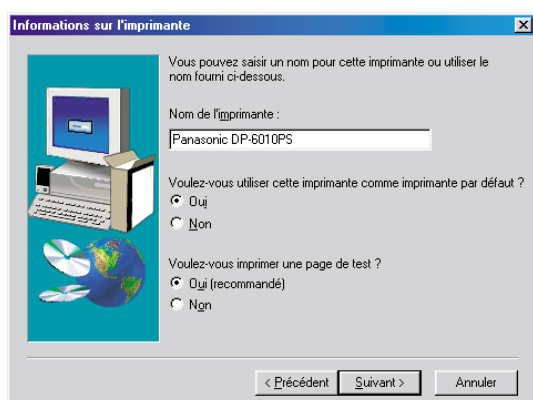

La fenêtre **Informations sur l'imprimante** apparaît. Il est possible d'accepter le nom d'imprimante par défaut tel qu'il est indiqué, ou de le modifier à votre guise.

Sélectionner **Oui** pour utiliser cette imprimante en tant qu'imprimante par défaut pour Windows. Sélectionner **Oui** pour imprimer une page d'essai.

Cliquer sur le bouton **Suivant**.

15

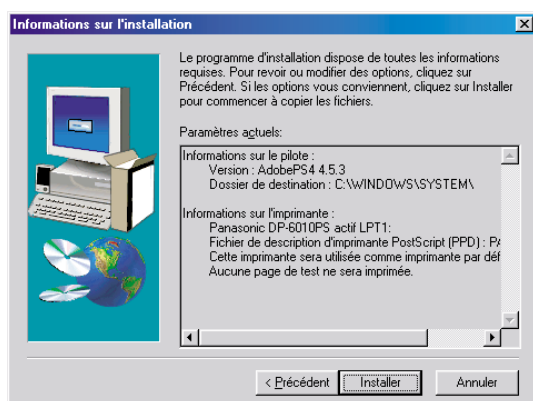

Vérifier les réglages dans la fenêtre **Informations sur l'installation**.

Cliquer sur le bouton **Installer**.

16

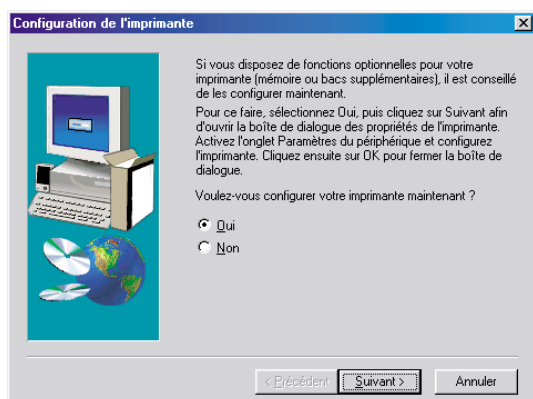

La fenêtre de **Configuration de l'imprimante** apparaît.

Sélectionner **Oui** pour configurer votre imprimante tout de suite.

Cliquer sur le bouton **Suivant**.

Windows 98/Me/NT/2000/XP

17

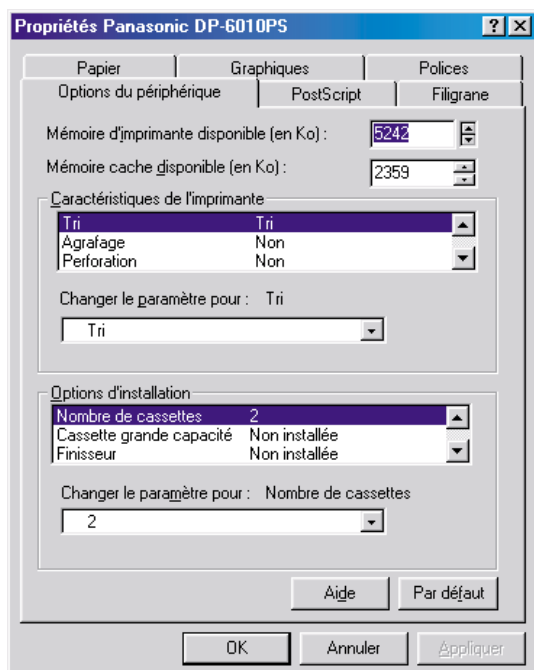

Cliquer sur le bouton **OK** pour retourner au menu de l'assistant d'installation.

Nota: Concernant les propriétés de l'imprimante, reportez-vous au chapitre "Configuration des paramètres du pilote d'imprimante". (Voir page 51 - 80)

18

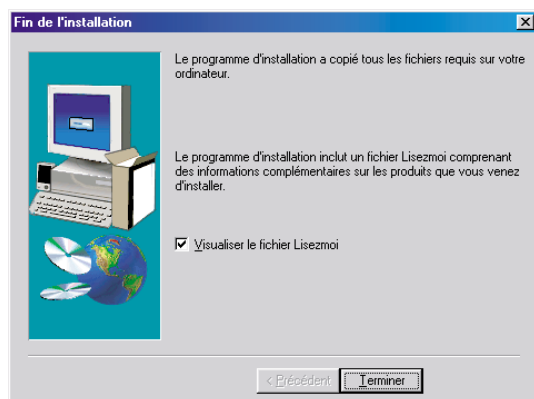

Sélectionner **Oui** pour visionner le fichier Lisezmoi.

Cliquer sur le bouton **Terminer**.

Le pilote d'imprimante Panasonic PostScript a été correctement installé, et l'icône d'imprimante Panasonic a été ajoutée dans le dossier Imprimantes.

NOTA

1. Lors de l'installation sous Windows NT 4.0 ou Windows 2000/XP, ouvrir une session sur l'ordinateur ou le réseau avec des privilèges d'administrateur.
2. Si vous souhaitez installer le pilote d'imprimante sur un réseau IPX-SPX (DP-3520/4520/6020 uniquement), veuillez installer l'assistant de configuration IPX-SPX se trouvant dans le CD du logiciel PDMS, puis installez le pilote d'imprimante (PostScript3) en suivant la procédure indiquée à l'écran.

Installation du pilote d'imprimante

Mac OS 8.6/9.x

1

Quitter toutes les applications, puis introduire le CD du système d'impression Panasonic dans le lecteur de CD-ROM.

2

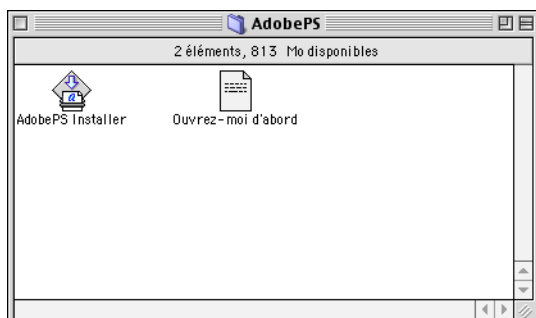

Double-cliquer sur l'icône du CD sur le bureau.

French > PS > Setup > Mac > ps_88_E > FRE.sea.hqx

Décompresser **FRE.sea.hqx** à l'aide de l'outil de décompression.

Double-cliquer sur l'icône de **AdobePS Installer** pour démarrer l'installation.

Nota: *Instructions d'installation*
Afin de pouvoir visionner le contenu d'un fichier ".hqx", ".sit", ".sea" sur un Macintosh, utiliser le logiciel Stuffit Deluxe ou Stuffit Expander par Aladdin Systems (<http://www.aladdinsys.com>.) Stuffit Expander est disponible gratuitement.

3

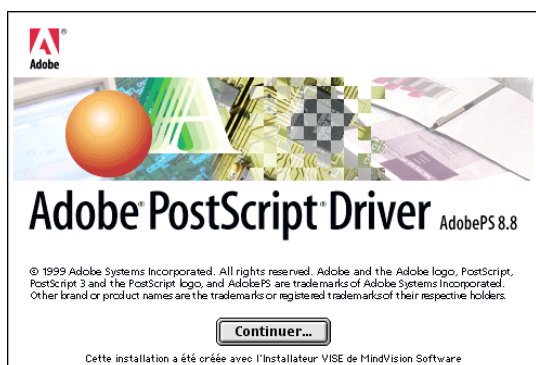

Le message d'installation apparaît.

Cliquer sur le bouton **Continuer...**

4

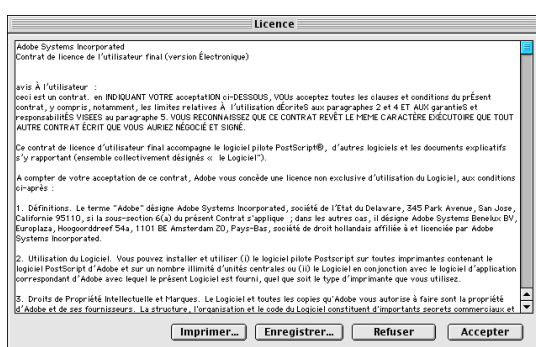

Lire l'accord de licence d'utilisateur final puis cliquer sur la touche **Accepter**

5

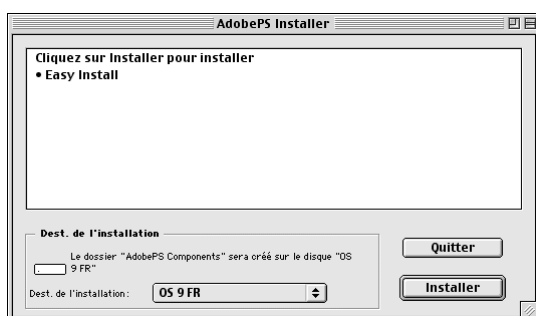

Vérifier si l'emplacement d'installation est correct.

Cliquer sur le bouton **Installer**

Nota: *Le pilote d'imprimante doit être installé sur le disque avec le système d'exploitation actif. Pour modifier l'emplacement d'installation, cliquer sur le menu déroulant, puis choisir un autre emplacement d'installation en sélectionnant l'option **[Autre dossier...]** puis choisir ou créer un nouveau dossier.*

Installation du pilote d'imprimante

Mac OS 8.6/9.x

6

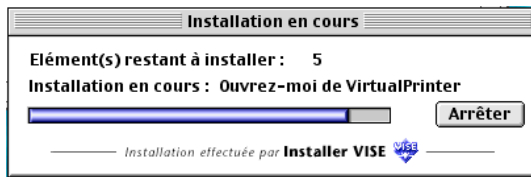

Une barre de progression indique que le pilote d'imprimante est en cours d'installation.

7

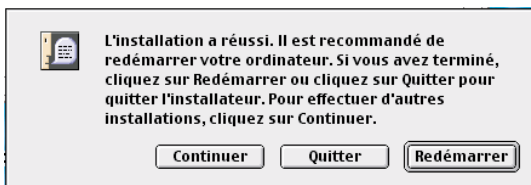

Cliquer sur le bouton **Redémarrer**.

8

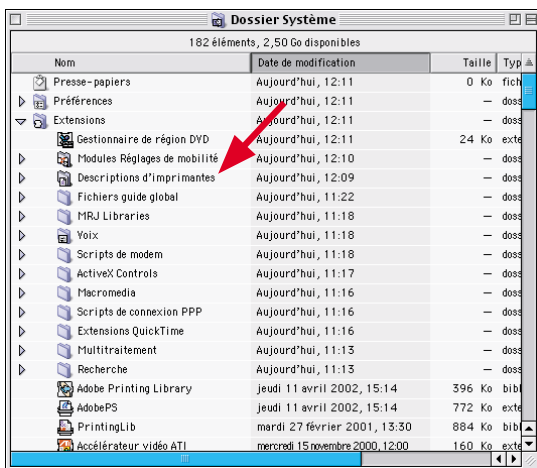

Après avoir installé le pilote d'imprimante AdobePS, il est nécessaire de copier le fichier de description d'imprimante PostScript (PDD) dans le **Dossier Système** de la façon suivante :

Ouvrir le dossier suivant sur votre Macintosh.

Dossier Système >Extensions>Descriptions d'imprimantes

9

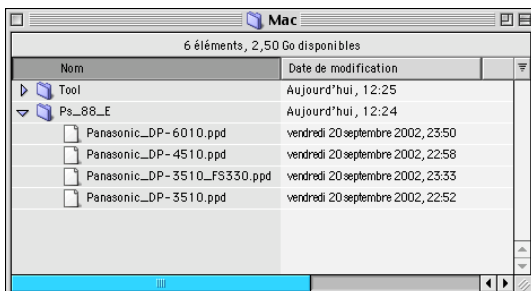

Ouvrir le dossier **Mac** sur le CD-ROM.

Sélectionner le fichier de modèle d'imprimante, puis le faire glisser dans le dossier des descriptions d'imprimantes.

Le pilote d'imprimante AdobePS a été correctement installé, et l'icône AdobePS a été ajoutée au **Sélecteur**.

Voir page suivante...

Installation du pilote d'imprimante

Mac OS 8.6/9.x

10

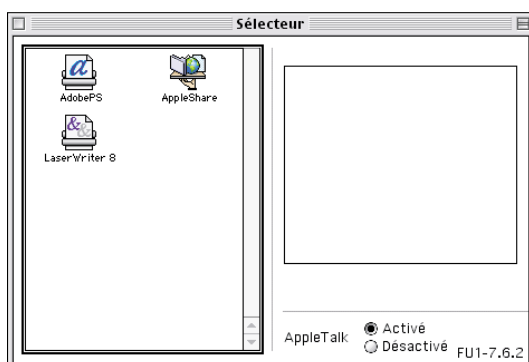

Sélectionner le Menu **Apple**, puis choisir le **Sélecteur**.

11

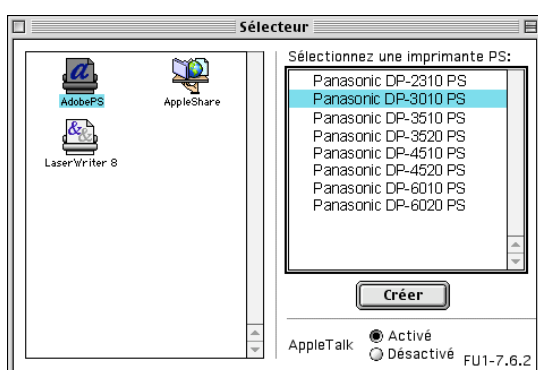

Cliquer sur l'icône **AdobePS** comme indiqué sur l'illustration.

Sélectionner l'imprimante "Panasonic DP-xxxx" à droite.

Cliquer sur le bouton **Créer**.

Si l'option "DP-3510/3520" est sélectionnée, passer à l'étape 12, sinon passer directement à l'étape 13.

12

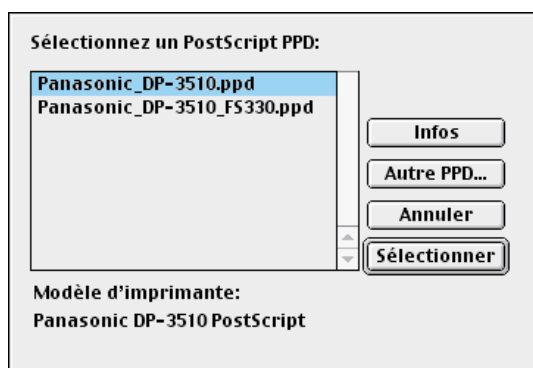

Un fichier PPD pour l'imprimante choisie doit être présent.

Sélectionner le modèle d'imprimante "Panasonic_DP-3510/3520.ppd" ou "Panasoni_DP-3510/3520_FS330.ppd", puis cliquer sur la touche

Sélectionner.

Sélectionner le fichier Panasonic_DP-3510._FS330.ppd si votre imprimante est un DP-3510, et est configurée avec un finisseur à deux bacs.

13

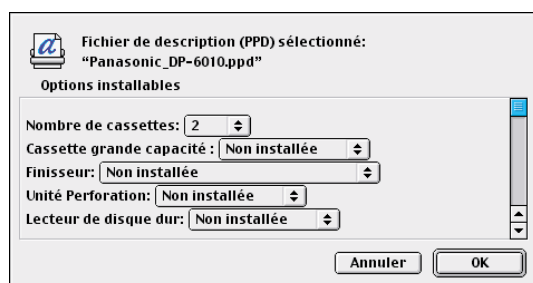

Confirmer et/ou changer les réglages d'options d'installation pour votre imprimante.

Cliquer sur le bouton **OK**.

14

Passer à l'étape 15 si vous fermez le **Sélecteur**. Passer à l'étape 15 si vous cliquez sur la touche

Réglage....

Installation du pilote d'imprimante

Mac OS 8.6/9.x

15

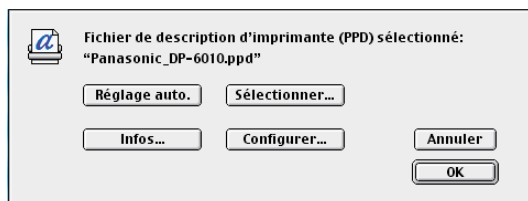

Cliquer sur le bouton .

Fermer le **Sélecteur**.

Le pilote crée une nouvelle icône sur le bureau pour votre imprimante.



Installation du pilote d'imprimante

Mac OS X

Un pilote d'imprimante PostScript est déjà fourni avec le système d'exploitation Mac OS X. Il est néanmoins nécessaire d'installer le fichier de description d'imprimante PostScript (PPD) dans votre système afin de pouvoir imprimer.

Afin de pouvoir gérer les comptes avec le gestionnaire de documents, il est indispensable de paramétrer le Code de service à l'aide du logiciel de sécurité du pilote PS avant d'installer le pilote d'imprimante.

1

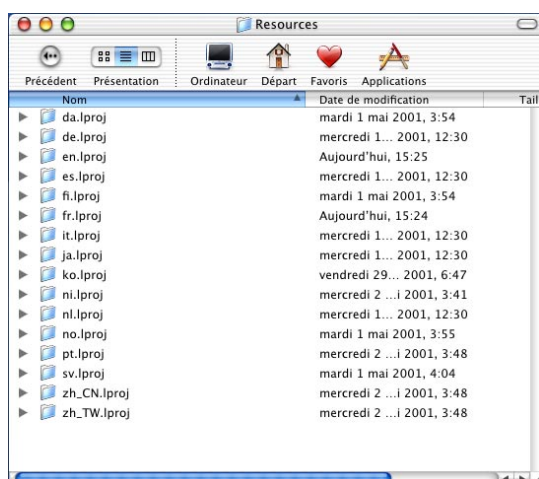

Copier le fichier de description d'imprimante PostScript (PPD) dans le dossier Librairie de la façon suivante :

Ouvrir le dossier suivant sur votre Macintosh.

Library (Bibliothèque) > Printers (Resources) > PPDs > Contents > Resources > en.lproj

2

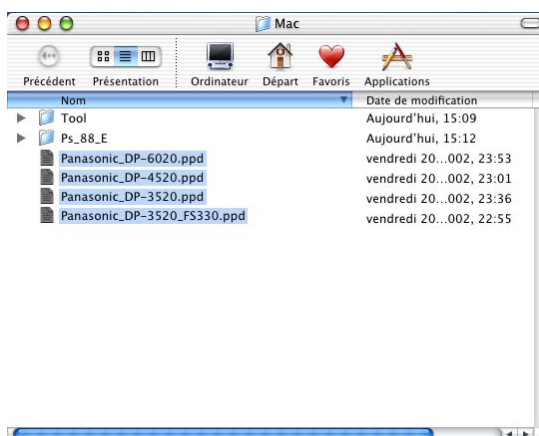

Ouvrir le dossier **Mac** sur le CD-ROM.

Sélectionner le fichier de modèle de votre imprimante, puis le faire glisser dans le dossier **en.lproj**.

Nota: Ouvrez le dossier **Mac > MacOSX102** sur le **MAC OS X10.2**.

3

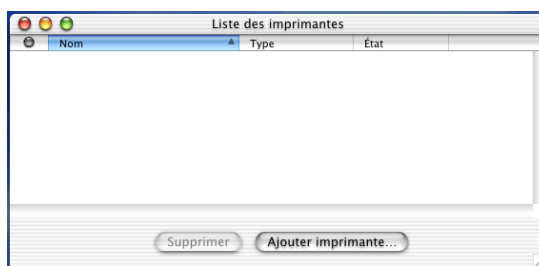

Ouvrir le dossier suivant sur votre Macintosh.

Applications > Utilities (Utilitaires) > Print Center (Centre d'impression)

Cliquer sur le bouton **Ajouter imprimante...**

Une liste d'imprimantes AppleTalk disponibles apparaît.

Choisir le modèle de la machine ("Panasonic DP-xxxx".)

Installation du pilote d'imprimante

Mac OS X

4



Cliquer sur le menu déroulant **Modèle d'imprimante**, puis sélectionner "**Panasonic_DP-xxxx.PPD**".

Sélectionner le fichier Panasonic_DP-3510/3520_FS330.PPD si votre imprimante est une DP-3510, et est configurée avec un finisseur à 2 plateaux (DA-FS330.)

La fenêtre de sélection de modèle d'imprimante apparaît.

5

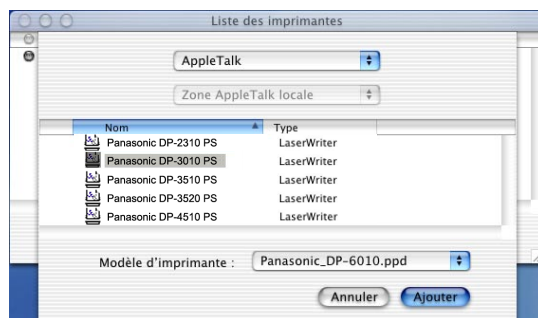

Cliquer sur le bouton **Ajouter**.

6

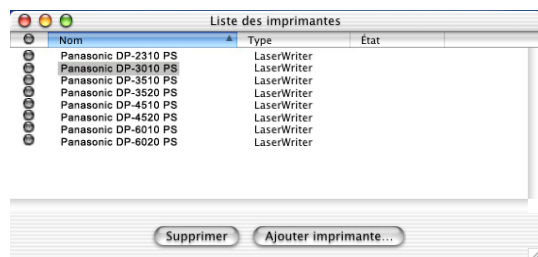

Votre imprimante a été rajoutée dans la liste des imprimantes.

Installation du pilote d'imprimante

Connexion avec un Câble USB (Windows 98)

Lors de l'utilisation d'un câble USB pour connecter l'imprimante, installer le pilote d'imprimante en suivant les étapes ci-dessous.

(Pour le DP-2310/3010 uniquement)

1

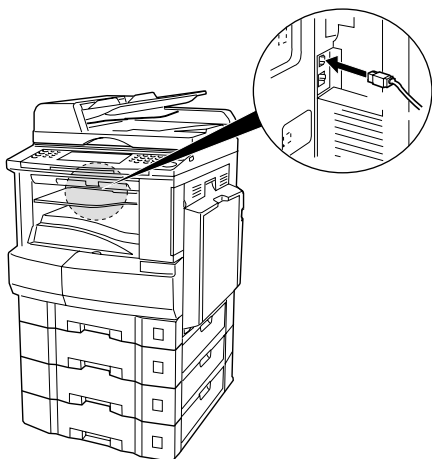

Connecter l'imprimante au PC à l'aide d'un câble USB.

Mettre l'interrupteur de la machine sur ON.

2



La boîte de dialogue **Nouveau matériel détecté** apparaît pendant un court moment, suivie par la boîte de dialogue **Assistant Ajout de nouveau matériel**.

Cliquer sur le bouton **Suivant**.

3

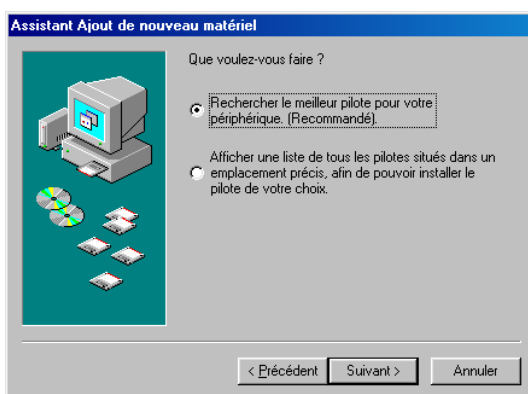

Sélectionner **Rechercher le meilleur pilote pour votre périphérique**.

Cliquer sur le bouton **Suivant**.

4

Insérer le CD-ROM fourni avec l'Option.

Installation du pilote d'imprimante

Connexion avec un Câble USB (Windows 98)

5

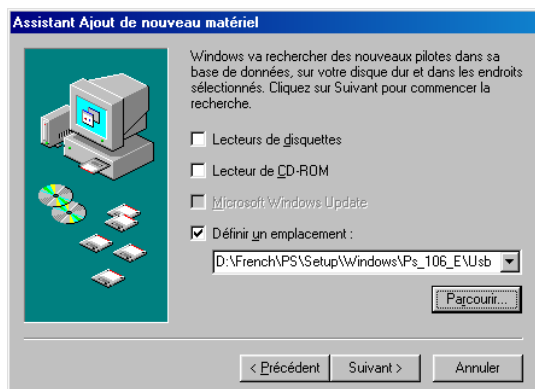

Sélectionner **Définir un emplacement** et taper **D:\French\PS\Setup\Windows\Ps_106_E\Win nUsbDrv** (où "D:" est le lecteur de CD-ROM). Cliquez sur le bouton

Cliquer sur le bouton .

6

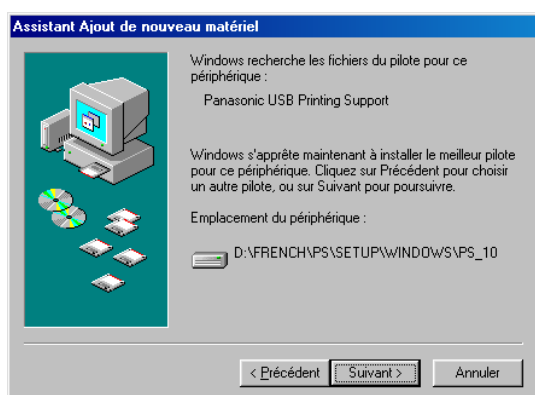

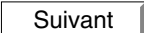
Cliquer sur le bouton .

7



Cliquer sur le bouton .

8



La boîte de dialogue **Nouveau matériel détecté** apparaît pendant un court moment, suivie par la boîte de dialogue **Assistant Ajout de nouveau matériel**.

Cliquer sur le bouton .

Voir page suivante...

Installation du pilote d'imprimante

Connexion avec un Câble USB (Windows 98)

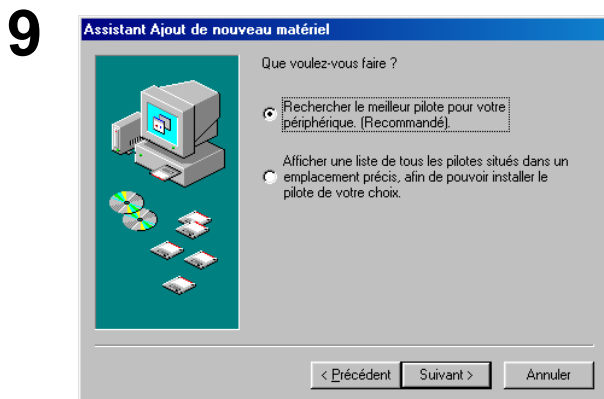

Sélectionner **Rechercher le meilleur pilote pour votre périphérique**.

Cliquer sur le bouton **Suivant**.



Sélectionner **Définir un emplacement** et taper

D:\French\PS\Setup\Windows\Ps_106_EW indows (où "D:" est le lecteur de CD-ROM).

Cliquer sur le bouton **Suivant**.

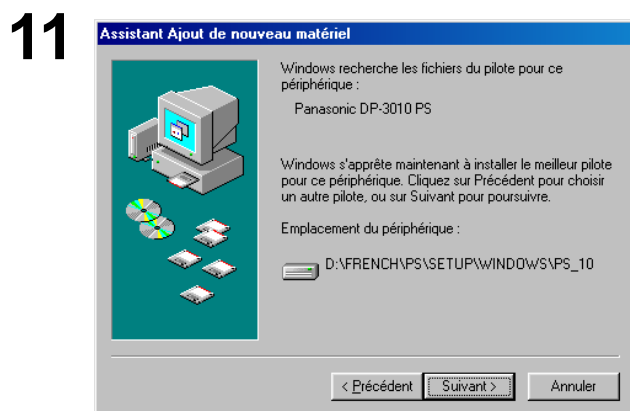

Cliquer sur le bouton **Suivant**.

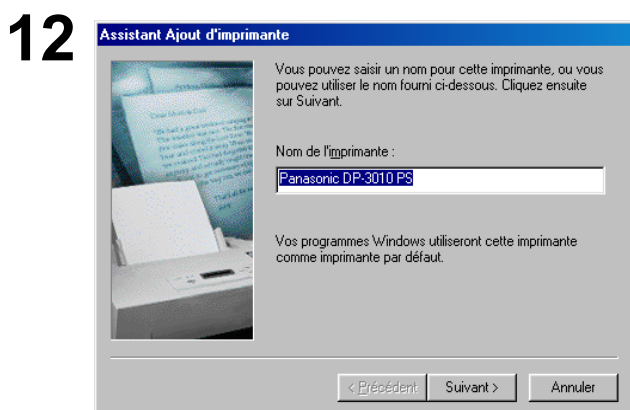

Entrez le nom de l'imprimante et cliquez sur la touche **Suivant**.

Installation du pilote d'imprimante

Connexion avec un Câble USB (Windows 98)

13

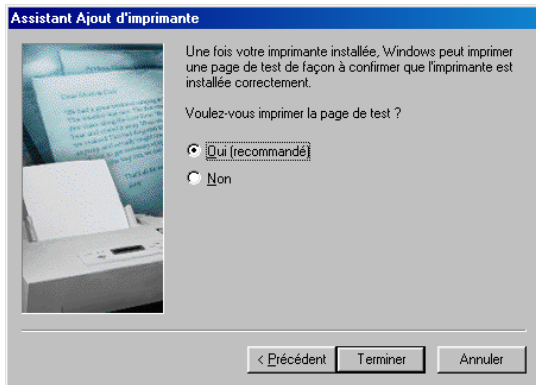

Cliquer sur le bouton **Terminer**.

14



Cliquer sur le bouton **Terminer**.

Installation du pilote d'imprimante

Connexion avec un Câble USB (Windows Me)

1

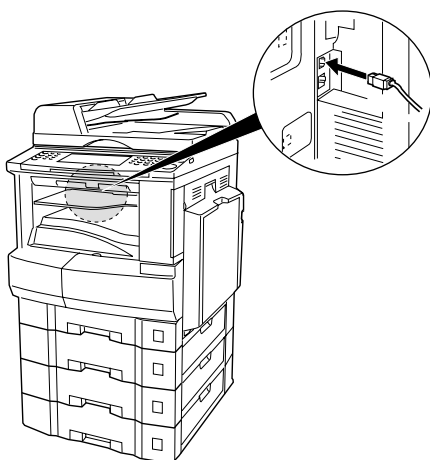

Connecter l'imprimante au PC à l'aide d'un câble USB.

Mettre l'interrupteur de la machine sur ON.

2

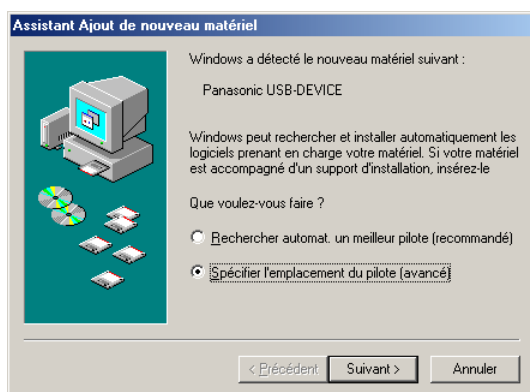

La boîte de dialogue **Nouveau matériel détecté** apparaît pendant un court moment, suivie par la boîte de dialogue **Assistant Ajout de nouveau matériel**.

Sélectionner **Spécifier l'emplacement du pilote**.

Cliquer sur le bouton **Suivant**.

3

Insérer le CD-ROM fourni avec l'Option PCL.

4

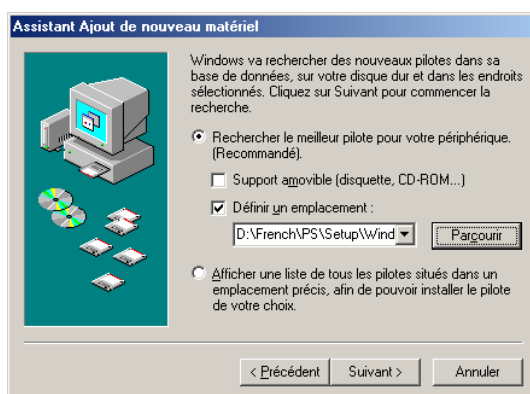

Sélectionner **Définir un emplacement** et taper

D:\French\PS\Setup\Windows\Ps_106_EW inUsbDrv (où "D:" est le lecteur de CD-ROM).

Cliquer sur le bouton **Suivant**.

Connexion avec un Câble USB (Windows Me)

5

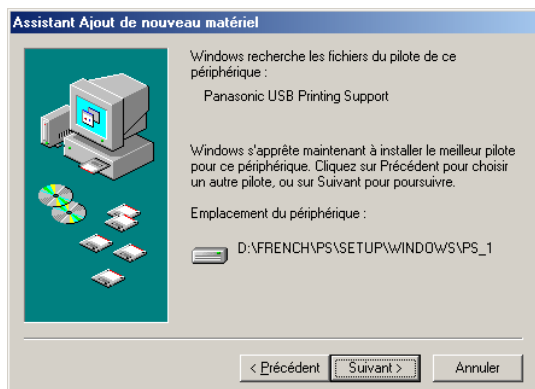

Cliquer sur le bouton **Suivant**.

6



Cliquer sur le bouton **Terminer**.

7



La boîte de dialogue **Nouveau matériel détecté** apparaît pendant un court moment, suivie par la boîte de dialogue **Assistant Ajout de nouveau matériel**.

Sélectionner **Spécifier l'emplacement du pilote**.

Cliquer sur le bouton **Suivant**.

8



Sélectionner **Définir un emplacement** et taper

D:\French\PS\Setup\Windows\Ps_106_EW (où "D:" est le lecteur de CD-ROM).

Cliquer sur le bouton **Suivant**.

Voir page suivante...

Installation du pilote d'imprimante

Connexion avec un Câble USB (Windows Me)



Cliquer sur le bouton **Suivant**.

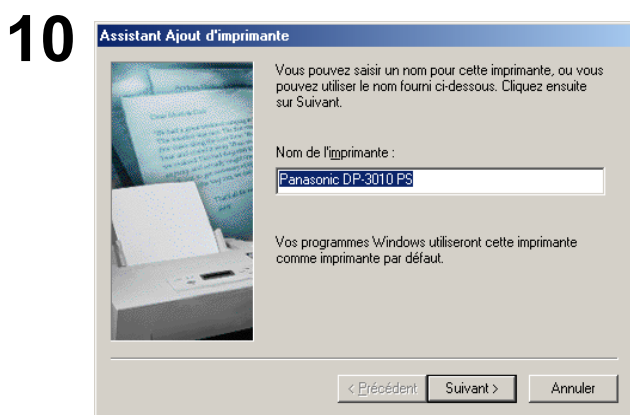

Entrez le nom de l'imprimante et cliquez sur la touche **Suivant**.

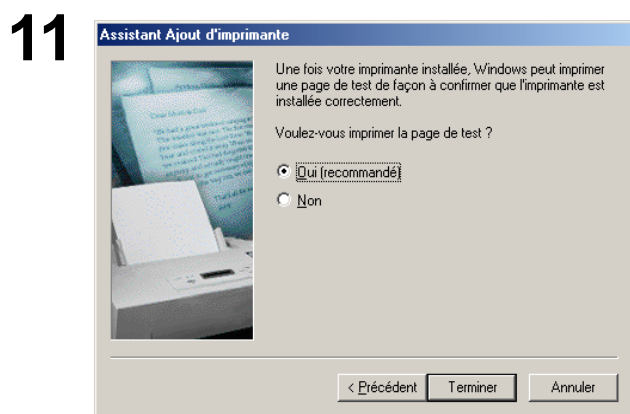

Entrez le nom de l'imprimante et cliquez sur la touche **Terminer**.

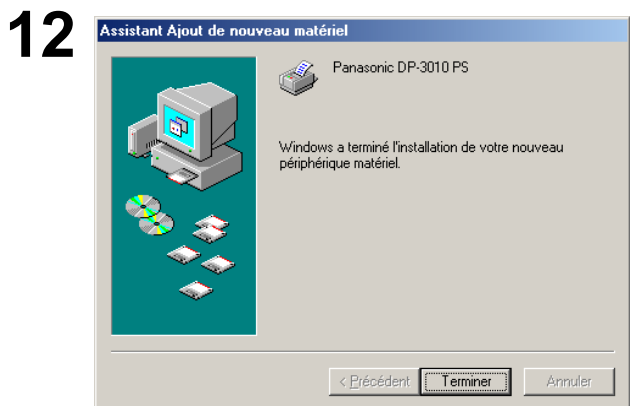

Cliquer sur le bouton **Terminer**.

Installation du pilote d'imprimante

Connexion avec un Câble USB (Windows 2000)

1

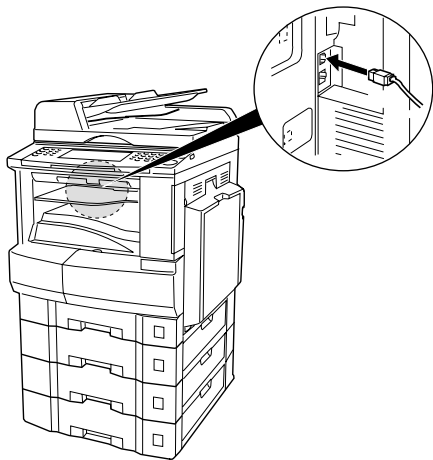

Connecter l'imprimante au PC à l'aide d'un câble USB.

Mettre l'interrupteur de la machine sur ON.

2

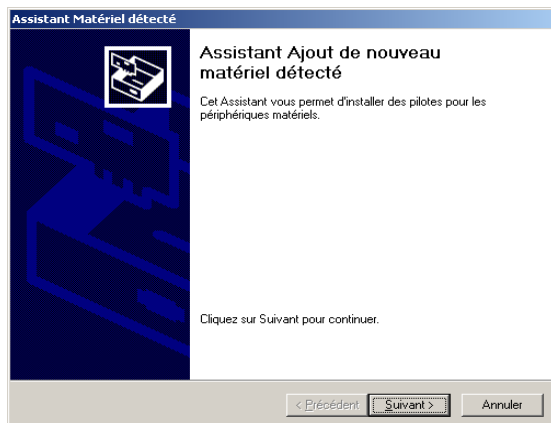

La boîte de dialogue **Assistant matériel détecté** apparaît pour installer le Pilote d'Imprimante.

Cliquer sur le bouton **Suivant**.

3

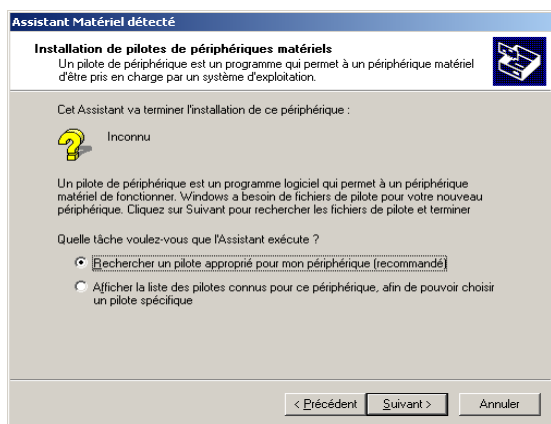

Sélectionner **Rechercher un pilote approprié pour mon périphérique**.

Cliquer sur le bouton **Suivant**.

4

Insérer le CD-ROM fourni avec l'Option PCL.

Voir page suivante...

Installation du pilote d'imprimante

Connexion avec un Câble USB (Windows 2000)

5

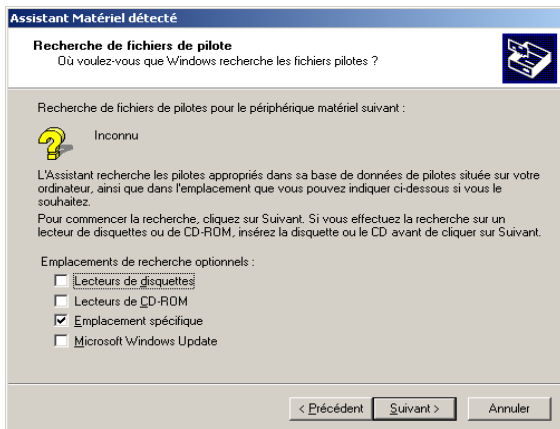

Sélectionner **Emplacement spécifique**.

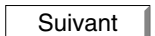
Cliquer sur le bouton .

6

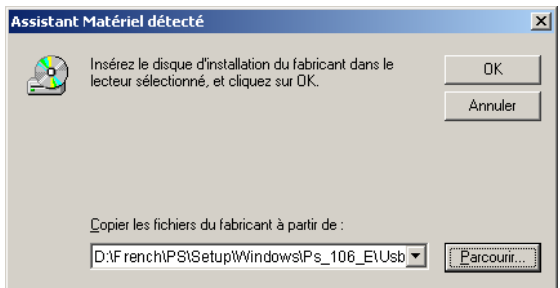

Taper

D:\French\PS\Setup\Windows\Ps_106_E\W in2000 (où "D:" est le lecteur de CD-ROM).

Cliquer sur le bouton .

7

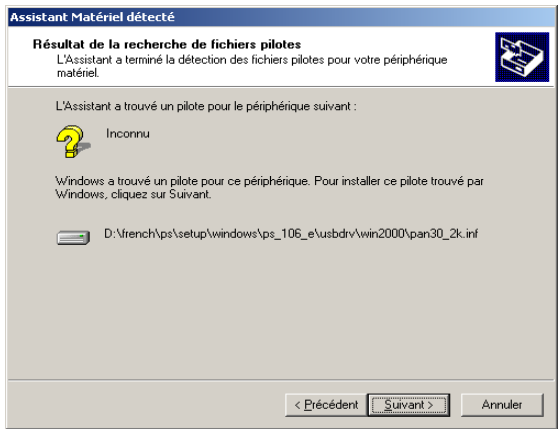

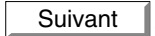
Cliquer sur le bouton .

8

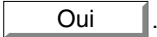

Cliquer sur le bouton .

Installation du pilote d'imprimante

Connexion avec un Câble USB (Windows 2000)

9

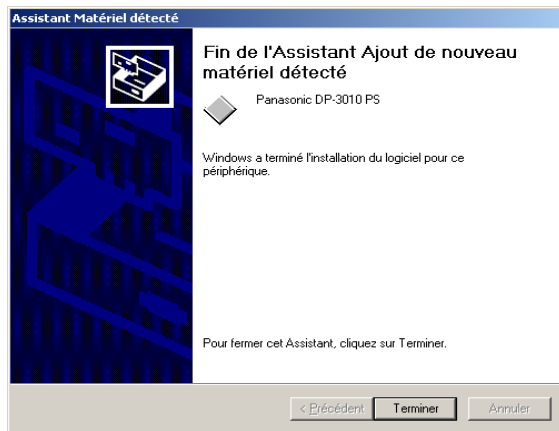

Cliquer sur le bouton **Terminer**.

Installation du pilote d'imprimante

Connexion avec un Câble USB (Windows XP)

1

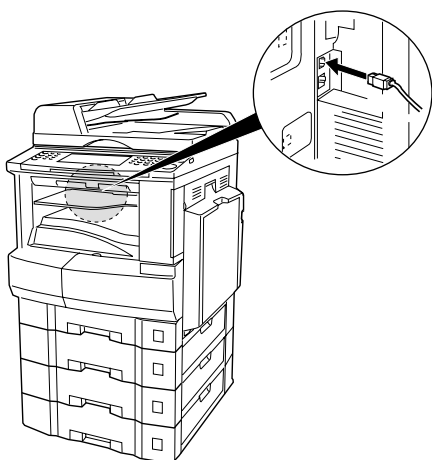

Connecter l'imprimante au PC à l'aide d'un câble USB.

Mettre l'interrupteur de la machine sur ON.

2

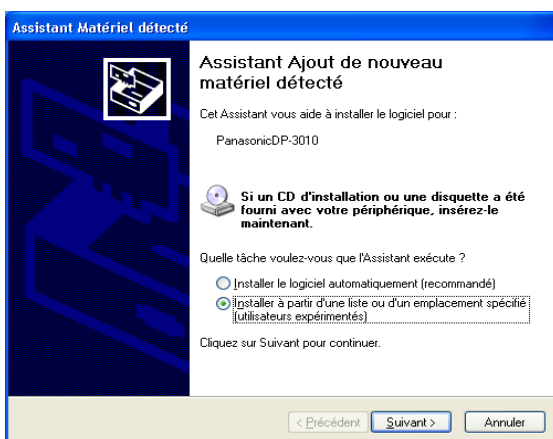

La boîte de dialogue **Assistant matériel détecté** apparaît pour installer le Pilote d'Imprimante.

Sélectionner **Installer à partir d'une liste ou d'un emplacement spécifié (utilisateurs expérimentés)**

Cliquer sur le bouton **Suivant**.

3

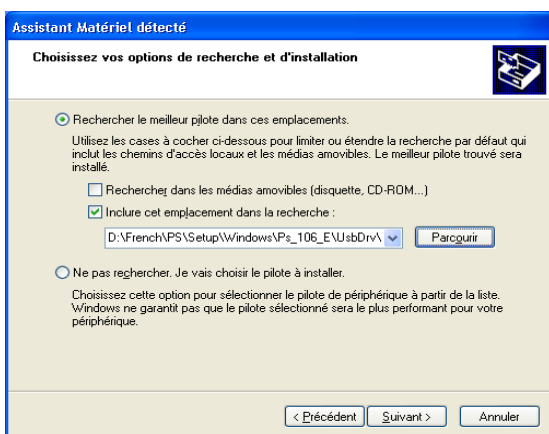

Sélectionner **Inclure cet emplacement dans la recherche.**

Taper

D:\French\PS1Setup\Windows\Ps_106_EW inXP (où "D:" est le lecteur de CD-ROM).

Insérer le CD-ROM fourni avec l'Option PCL.

Cliquer sur le bouton **Suivant**.

Installation du pilote d'imprimante

Connexion avec un Câble USB (Windows XP)

4

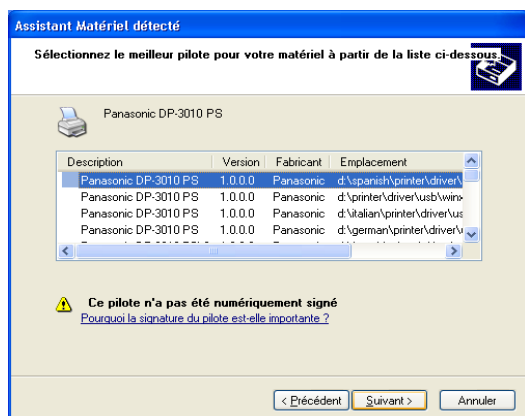

Ce message peut apparaître si l'ancienne version du pilote d'imprimante a été installée sur votre PC,

Sélectionnez la dernière version du fichier *.inf et cliquez sur la touche .

5

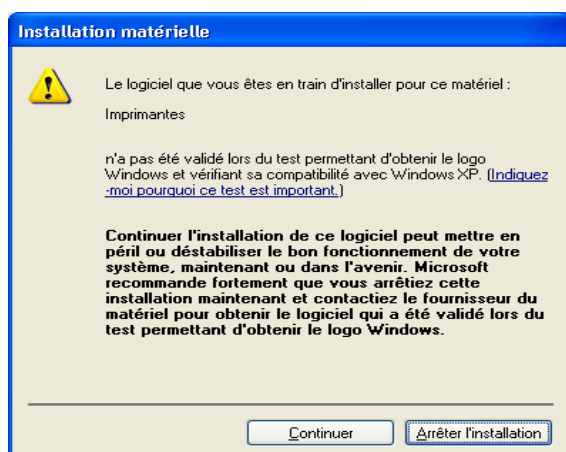

Cliquer sur le bouton .

6

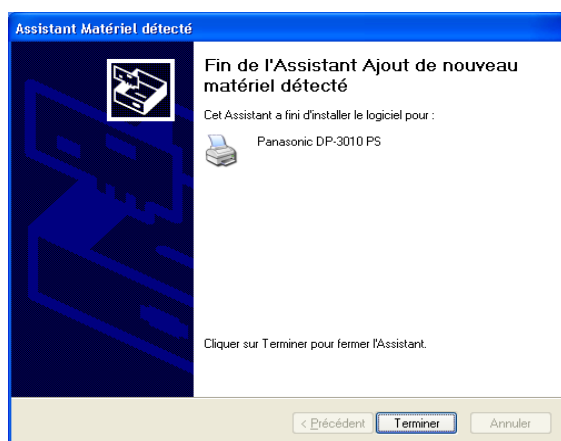

Cliquer sur le bouton .

Installation du pilote d'imprimante

Connexion à un câble USB (Mac 8.6/9x)

1

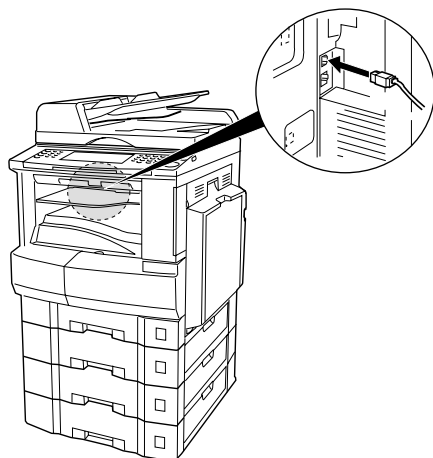

Connectez l'imprimante au PC avec un câble USB.
Mettez l'interrupteur de votre machine sur ON (allumé).

2

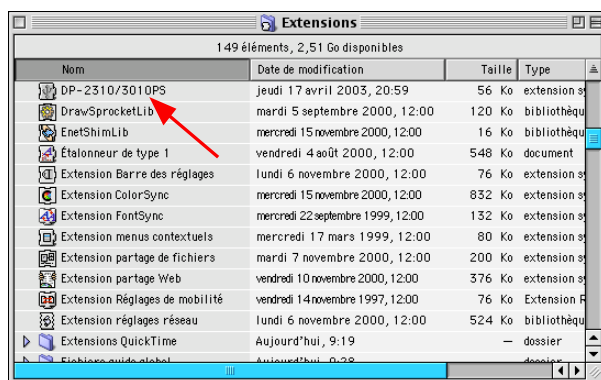

Extrayez le **DP-2310/3010PS** du **DP-2310_3010PS.sit** dans le CD-ROM et collez-le dans le **Dossier Système Extensions**.

3



Activez l'**Utilitaire Service d'impression** dans **Adobe PS Components** à l'intérieur de votre Macintosh.

Nota: Si l'**Utilitaire Service d'impression** ne se trouve pas dans **Adobe PS Components**, suivez les étapes 1 à 7 des pages 10 et 11.

Installation du pilote d'imprimante

Connexion à un câble USB (Mac 8.6/9x)

4



Sélectionnez **AdobePS** à partir du menu **Avec** et sélectionnez **Imprimante (USB)** dans le menu **Créé un service...**

Cliquez sur le bouton .

5

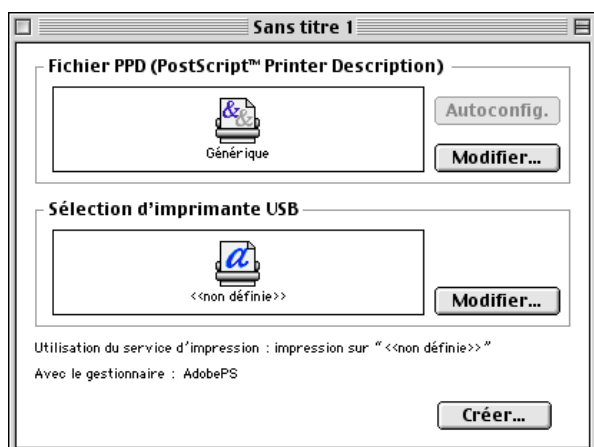

Cliquez sur le bouton  dans **Sélection d'imprimante USB.**

6

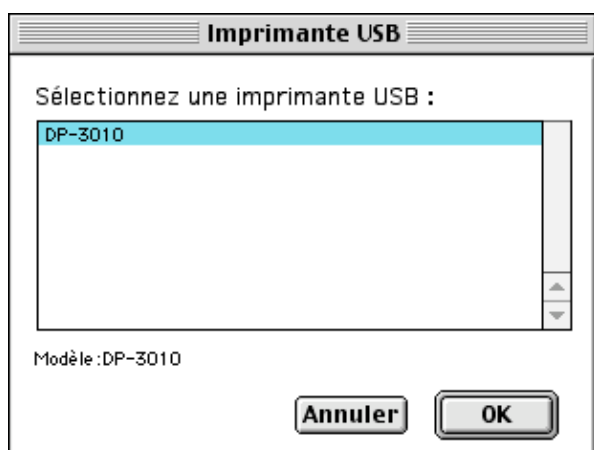

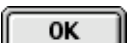
Sélectionnez votre machine et cliquez sur le bouton .

Voir page suivante...

Installation du pilote d'imprimante

Connexion à un câble USB (Mac 8.6/9x)

7

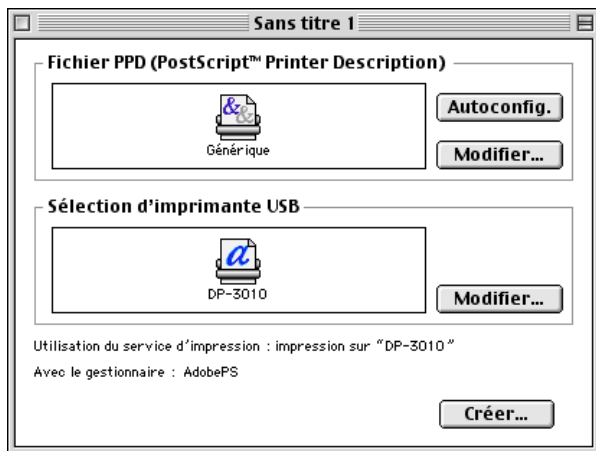

Cliquez sur le bouton **Autoconfig.** dans **Fichier PPD(PostScript Printer Description).**

8

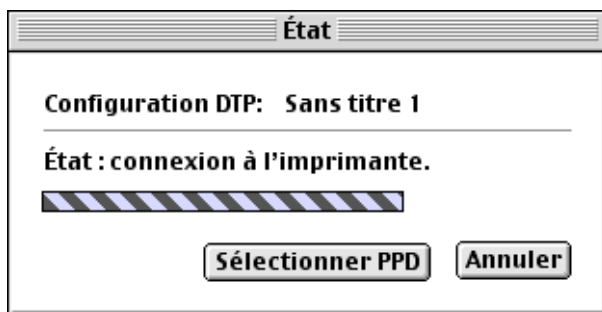

Une barre d'état indique que le pilote d'imprimante est en cours d'installation.

9

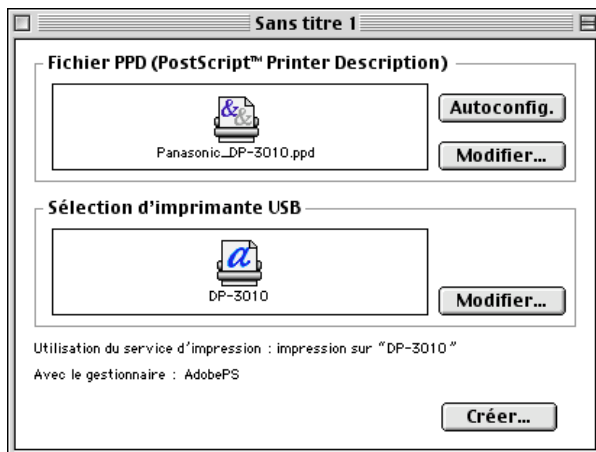

Cliquez sur le bouton **Créer...**.

10

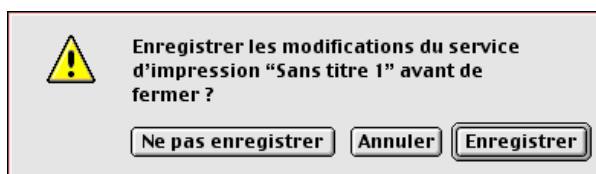

Cliquez sur le bouton **Enregistrer**.

Installation du pilote d'imprimante

Connexion à un câble USB (Mac 8.6/9x)

11

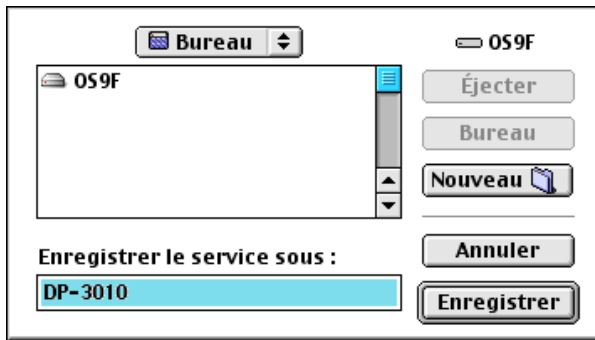

Cliquez sur le bouton **Enregistrer**.

12



Une barre d'état indique que le pilote d'imprimante est en cours d'installation.

13



Le pilote crée une nouvelle icône d'imprimante sur bureau de votre appareil.

NOTA

1. Cliquez sur **Imprimante par défaut** dans le menu **Imprimante** lorsque votre machine est réglée sur l'imprimante par défaut.

Installation du pilote d'imprimante

Connexion à un câble USB (Mac OS X)

1

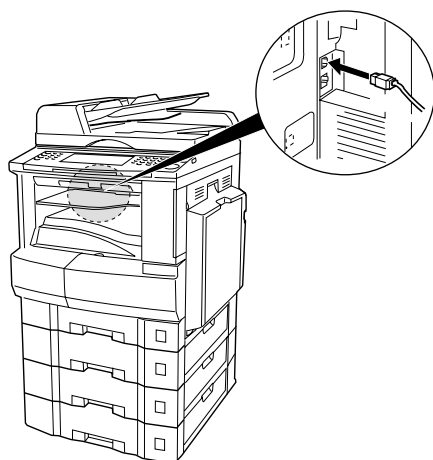

Connectez l'imprimante au PC avec un câble USB. Mettez l'interrupteur de votre machine sur ON (allumé).

2

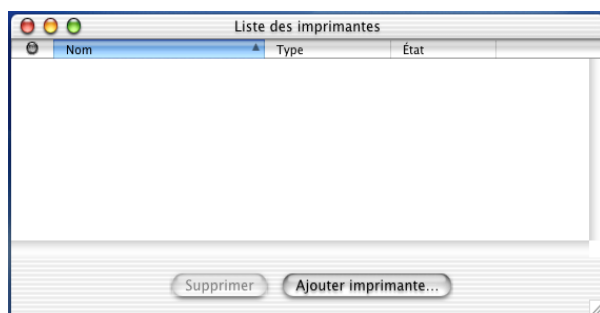

Ouvrez le **Printer Center(Centre d'impression)** et cliquez sur **Ajouter imprimante...** partir du menu **Imprimantes**.

3



1. Sélectionnez USB.
2. Sélectionnez votre imprimante.
3. Sélectionnez **Sélection auto** ou **Panasonic_DP-xxxx.ppd** à partir du menu **Modèle d'imprimante**.
4. Cliquez sur le bouton **Ajouter**.

4

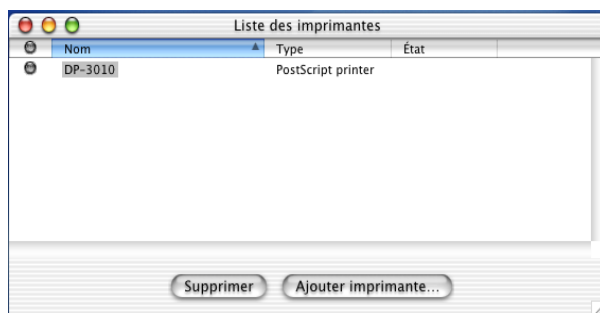

Votre machine est affichée dans la liste d'imprimantes. Fermez le **Printer Center(Centre d'impression)**.

NOTA

1. Ouvrez le **Printer Center(Centre d'impression)** et cliquez sur votre machine, puis sélectionnez **Désigner par défaut** à partir du menu **Imprimantes** lorsque votre machine est réglée sur l'imprimante par défaut.

Installer l'écran LPR (Line Printer Remote)

Windows 98/Me

1

Introduire le CD-ROM du système d'impression Panasonic.

2

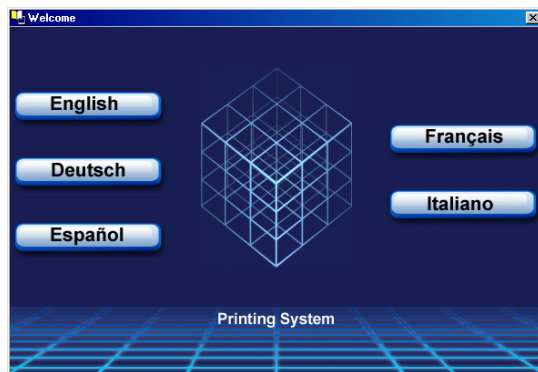

Cliquez sur la langue désirée.

3

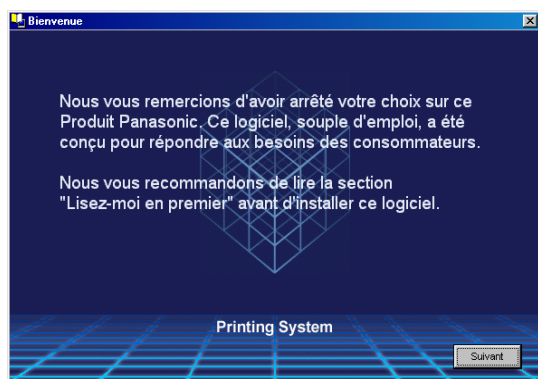

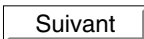
Cliquer sur le bouton .

4

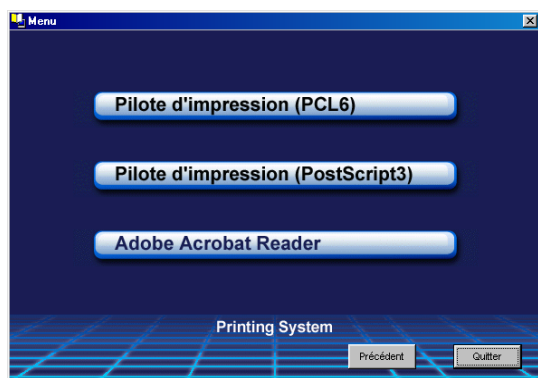

Cliquer sur **Pilote d'impression (PostScript3)**.

5



Cliquer sur **Installation-LPR Monitor**.

Voir page suivante...

Installer l'écran LPR (Line Printer Remote)

Windows 98/Me

6

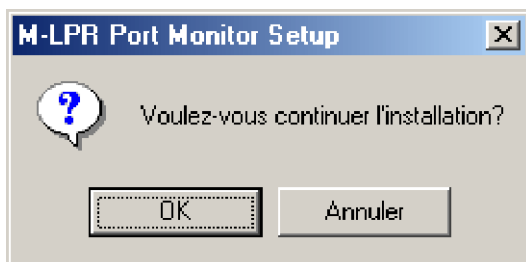

La boîte de dialogue **M-LPR Port Monitor Setup** apparaît.

Cliquer sur le bouton .

7

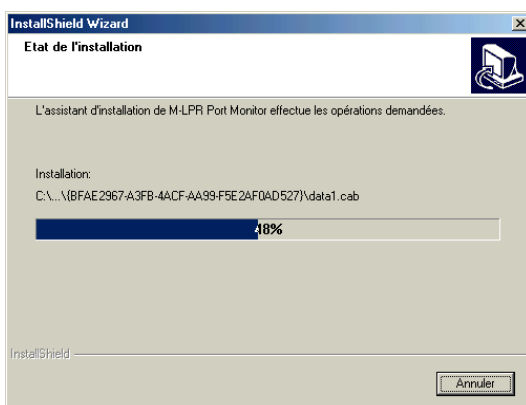

Les fichiers nécessaires sont alors copiés.

8

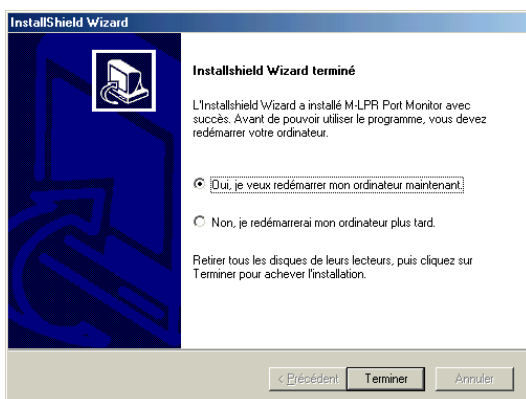

Le programme d'installation copie les fichiers nécessaires sur le disque dur du PC.

Lorsque le processus d'installation est terminé, un message demandant de redémarrer l'ordinateur s'affiche.

Il est conseillé de redémarrer l'ordinateur immédiatement pour lancer le programme de surveillance LPR.

Cliquer sur le bouton .

9

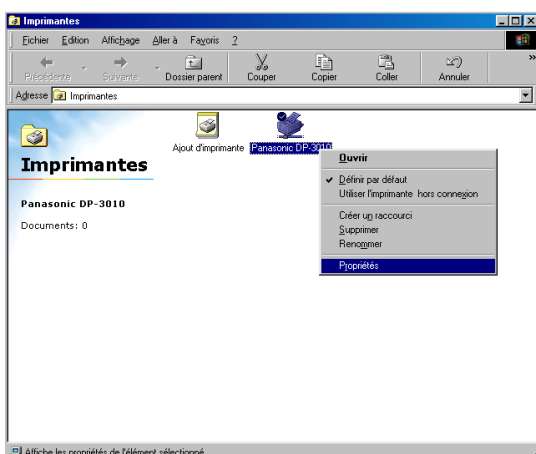

Si le pilote d'imprimante n'a pas encore été installé, procéder selon les instructions de la section "Installation du pilote d'imprimante".

Une fois que l'ordinateur a été redémarré, cliquer sur **Démarrer**, sélectionner **Paramètres**, puis cliquer sur **Imprimantes**.

Le répertoire **Imprimantes** apparaît.

Cliquer à droite sur l'imprimante désirée (ex. Panasonic DP-3000 PCL) et sélectionner **Propriétés** dans le menu contextuel.

Installer l'écran LPR (Line Printer Remote)

Windows 98/Me

10

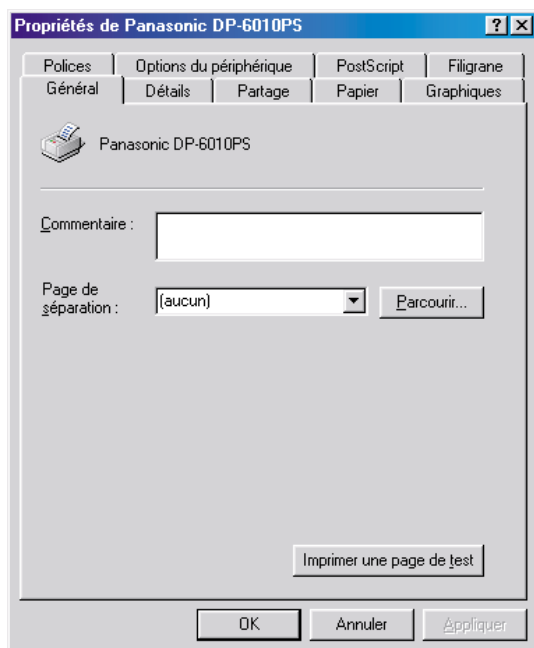

La boîte de dialogue des propriétés de l'imprimante apparaît.

L'étape suivante consiste à enregistrer le port LPR pour une impression en réseau.

Avant de continuer, s'assurer que l'imprimante est installée, connectée au réseau et qu'elle est activée et fonctionne correctement.

11

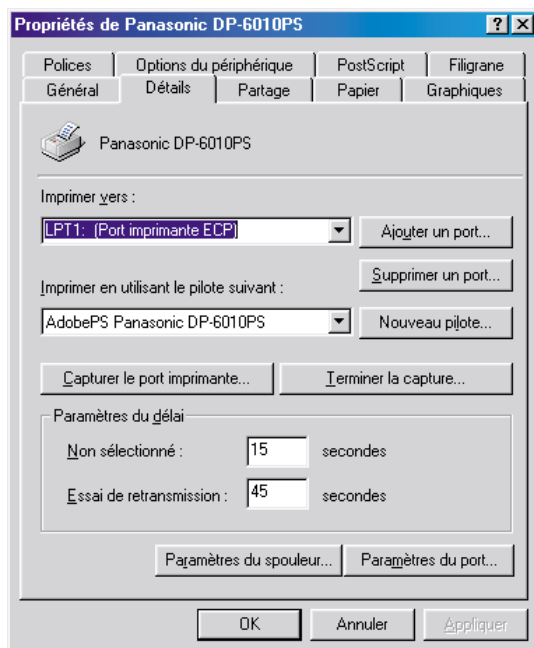

Sélectionner l'onglet **Détails** et cliquer sur la touche **Ajouter un port...**

Installer l'écran LPR (Line Printer Remote)

Windows 98/Me

12

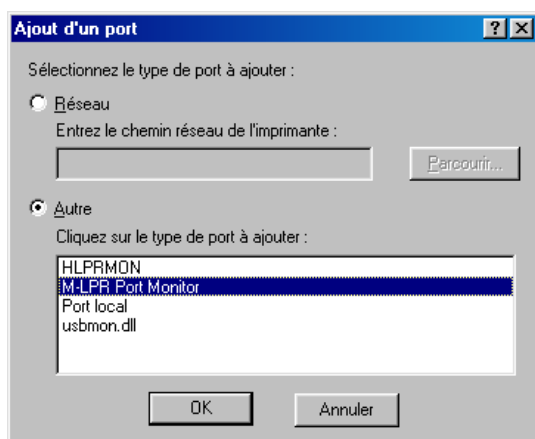

La boîte de dialogue **Ajout d'un port** apparaît. Cliquez sur le point, sélectionner **M-LPR Port Monitor** à partir de "Cliquez sur le type de port à ajouter:" et cliquer sur la touche **OK**.

13

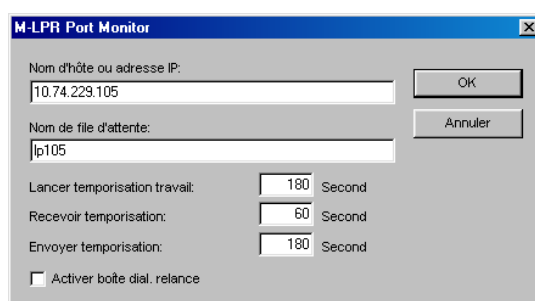

La boîte de dialogue du **M-LPR Port Monitor** apparaît.

Saisir l'adresse IP de l'appareil dans la fenêtre **Nom d'hôte ou adresse IP** et le nom de la file d'attente (par ex. lp105) dans la fenêtre **Nom de file d'attente**.

Cliquer sur la touche **OK**. Si une erreur se produit car le nom de file d'attente a déjà été utilisé pour la même adresse IP, sélectionner un autre nom unique tel que "lp105".

14

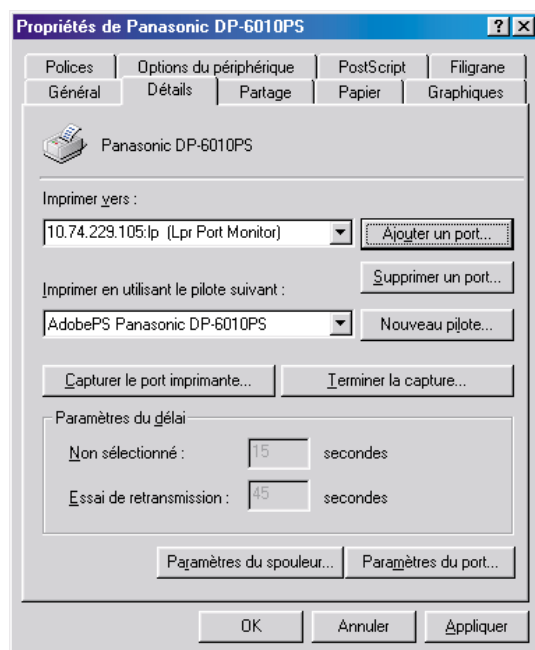

L'écran **Propriétés** de l'appareil s'affiche.

Vérifier que la zone de dialogue "Imprimer vers :" comporte les changements apportés à l'étape 13 ; cliquer sur le bouton **Appliquer**, puis sur **OK**.

La boîte de dialogue des propriétés de l'imprimante est fermée et l'imprimante a été configurée comme imprimante réseau.

NOTA

1. Pour imprimer les données par le réseau local (LAN), le programme de surveillance LPR doit être installé sur l'ordinateur.

Installer l'écran LPR (Line Printer Remote)

Windows NT 4.0

ouvrir la session en utilisant un compte bénéficiant de droits d'administration.

1



Cliquer sur **Démarrer**, pointer sur **Paramètres** et cliquer sur **Panneau de configuration**.

La fenêtre du **Panneau de configuration** apparaît.

Double-cliquer sur l'applet **Réseau**.

La boîte de dialogue de **Réseau** apparaît.

2

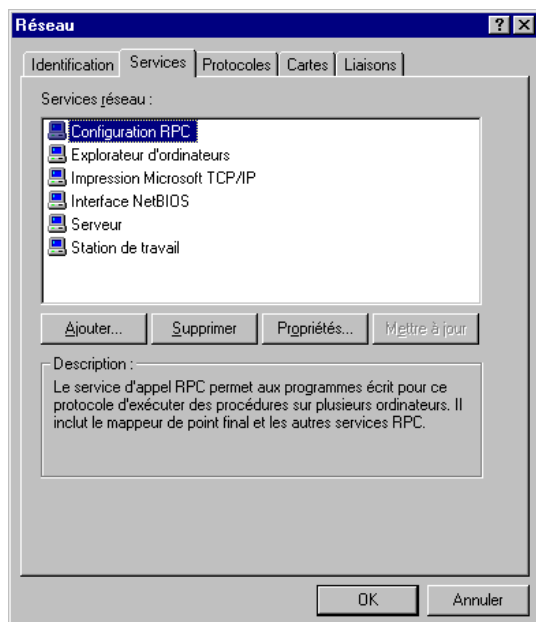

Cliquer sur l'onglet **Services**.

Vérifier si le service LPR est déjà installé.
(Indiqué par Impression Microsoft TCP/IP dans la liste des services de réseau.)

S'il est déjà installé, passer directement à l'étape 7.
Sinon, continuer en installant le service LPR.

Installer l'écran LPR (Line Printer Remote)

Windows NT 4.0

3

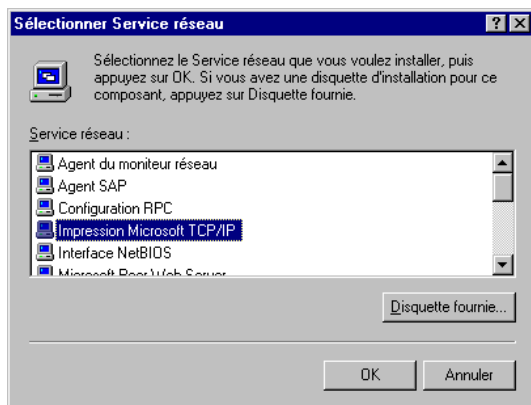

Cliquer sur le bouton de dialogue **Sélectionner Service réseau**, puis sélectionner **Impression Microsoft TCP/IP**.

Cliquer sur le bouton .

4

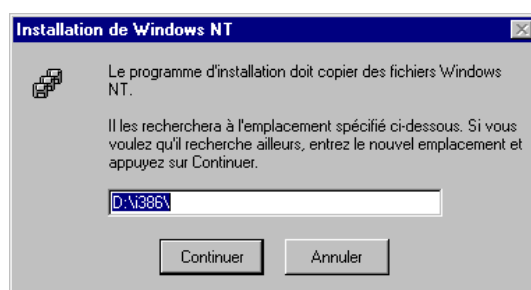

La boîte de dialogue **Installation de Windows NT** apparaît.

Introduire le CD-ROM Windows NT 4.0, puis taper **D:\i386** (où la lettre "D:" désigne votre lecteur de CD-ROM.)

Cliquer sur le bouton .

5

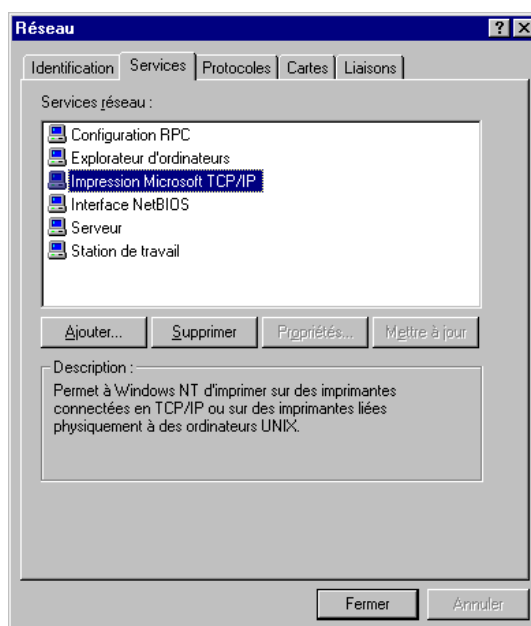

Après que les fichiers aient été copiés sur le disque dur du PC, la boîte de dialogue **Réseau** s'affiche. Vérifier que **Impression Microsoft TCP/IP** a été ajouté à la liste des services de réseau.

Cliquer sur le bouton .

Nota: Si le bouton **OK** ne se transforme pas en bouton **Fermer**, désinstaller et réinstaller **Impression Microsoft TCP/IP**.

6

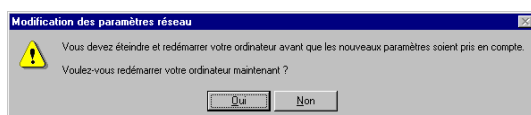

Lorsque la boîte de dialogue de **Modification des paramètres réseau** apparaît, cliquer sur le bouton pour redémarrer votre ordinateur tout de suite.

L'installation du service LPR est achevée.

Installer l'écran LPR (Line Printer Remote)

Windows NT 4.0

7



Après le redémarrage de l'ordinateur, ouvrir une session en utilisant un compte bénéficiant de droits d'administration, puis cliquer sur **Démarrer**, pointer sur **Paramètres** et cliquer sur **Imprimantes**.

Le répertoire **Imprimantes** apparaît.

Effectuer un clic droit sur l'icône de l'imprimante désirée, puis sélectionner **Propriétés** à partir du menu déroulant.

8

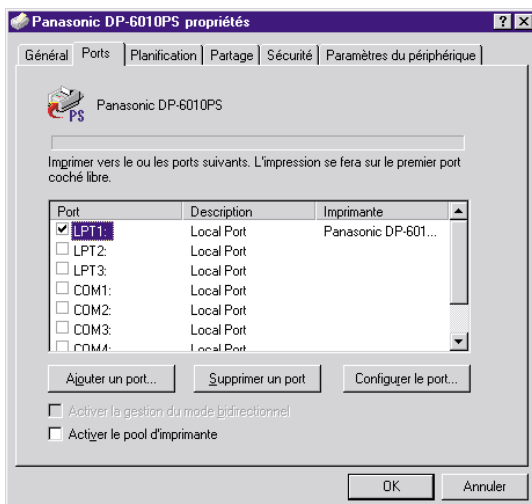

L'étape suivante consiste à enregistrer le port LPR pour une impression en réseau.

Avant de continuer, s'assurer que l'imprimante est installée, connectée au réseau et qu'elle est activée et fonctionne correctement.

Sélectionner l'onglet **Ports** puis cliquer sur le bouton

Ajouter un port...

9

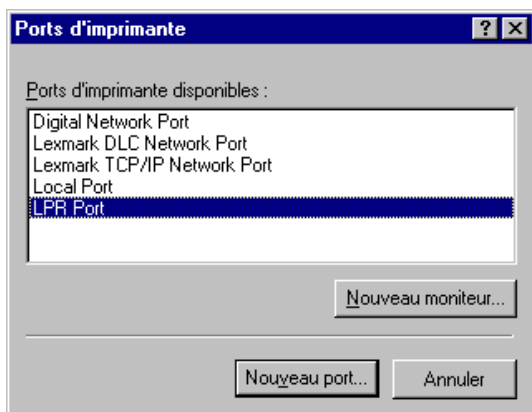

La boîte de dialogue **Ports d'imprimante** apparaît.

Sélectionner **LPR Port** puis cliquer sur le bouton

Nouveau port...

Installer l'écran LPR (Line Printer Remote)

Windows NT 4.0

10

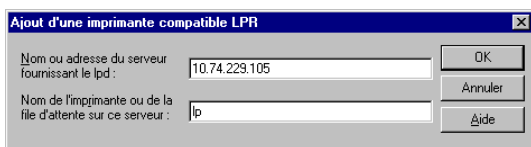

La boîte de dialogue **Ajout d'une imprimante compatible LPR** apparaît.

Taper l'adresse IP de l'imprimante dans la partie supérieure, et "lp" comme nom de file d'attente dans la partie inférieure.

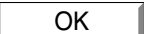
Cliquer sur le bouton  .

(Patience pendant que l'assistant de configuration vérifie l'adresse IP et la connectivité au réseau.)

La boîte de dialogue **Ports d'imprimante** apparaît.

11

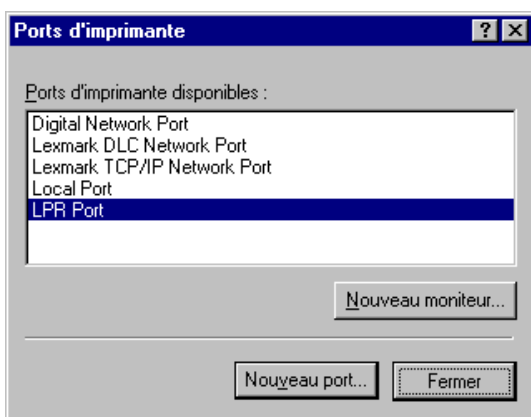

Cliquer sur le bouton  .

12

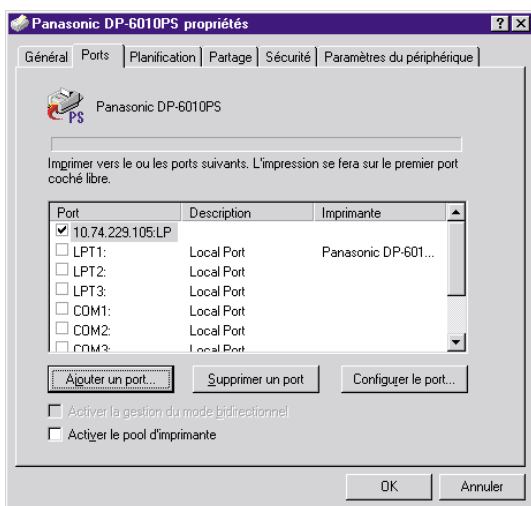

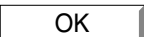
Sélectionner le port d'imprimante puis cliquer sur le bouton  .

La boîte de dialogue des propriétés de l'imprimante est fermée et l'imprimante a été configurée comme imprimante réseau.

Installer l'écran LPR (Line Printer Remote)

Windows 2000/XP

Ouvrir la session en utilisant un compte bénéficiant de droits d'administration.

1

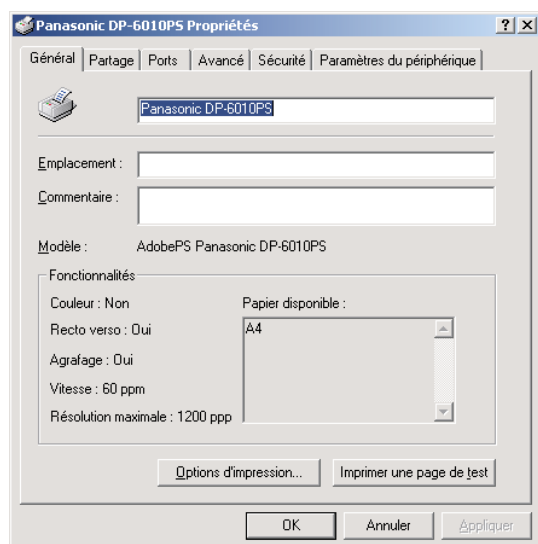

Ouvrir la boîte de dialogue **Imprimantes**.

Effectuer un clique droit sur l'icône de l'imprimante désirée, puis sélectionner **Propriétés** à partir du menu déroulant.

La boîte de dialogue des propriétés de l'imprimante apparaît.

2

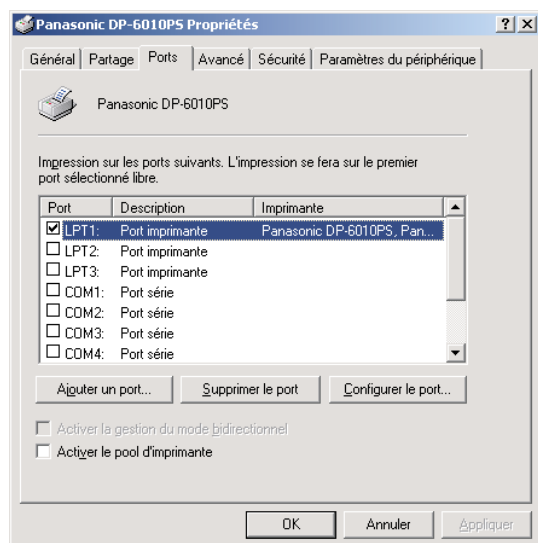

Sélectionner l'onglet **Ports** puis cliquer sur le bouton

Ajouter un port...

3

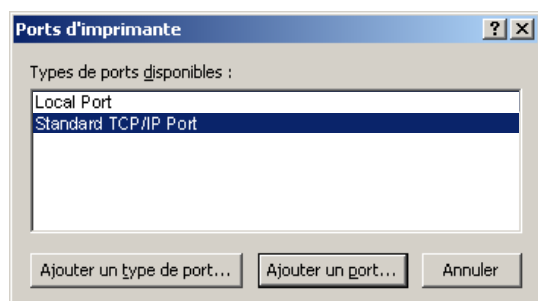

Sélectionner **Standard TCP/IP Port** et cliquer sur

Ajouter un port...

Voir page suivante...

Installer l'écran LPR (Line Printer Remote)

Windows 2000/XP

4

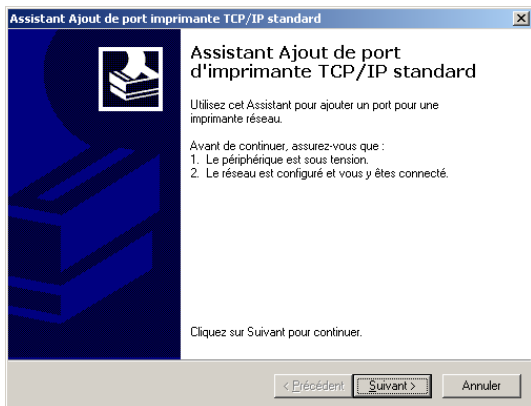

Cliquer sur le bouton **Suivant** .

5

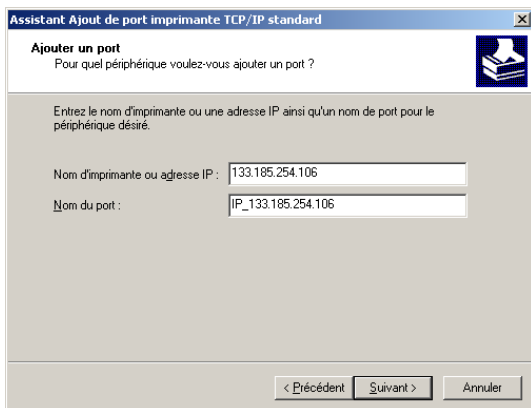

Taper l'adresse IP et le nom de port et cliquer sur le bouton **Suivant** .

Nota: *Le nom de port est automatiquement rempli sous Windows 2000/XP. Il se peut que vous ayez à le changer.*

6

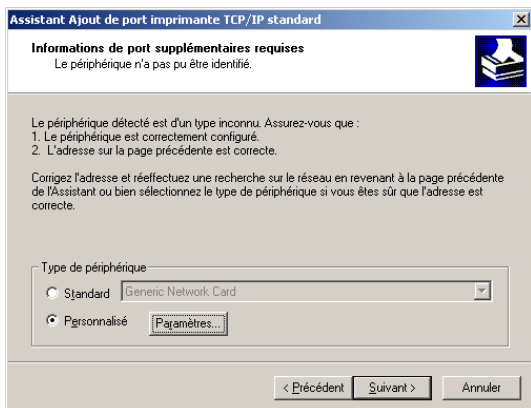

Sélectionner **Personnalisé** et cliquer sur

Paramètres... .

Installer l'écran LPR (Line Printer Remote)

Windows 2000/XP

7

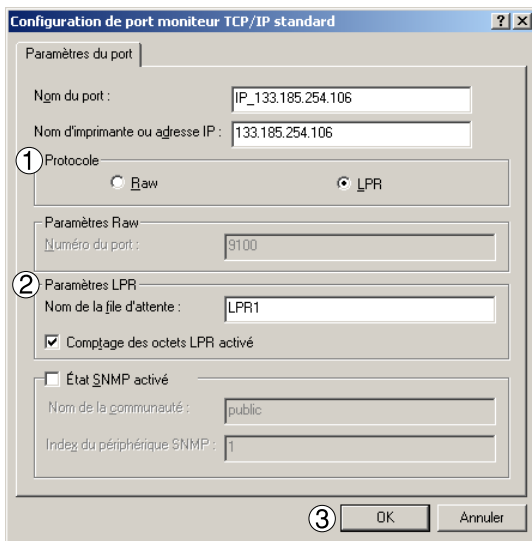

1. Dans la section Protocole, sélectionner **LPR**.
2. Dans la section Réglages LPR, entrer le **Nom de la file d'attente**(par ex : LPR1) et sélectionner l'option **Comptage des octets LPR activé**.
3. Cliquer sur le bouton **OK**.

8

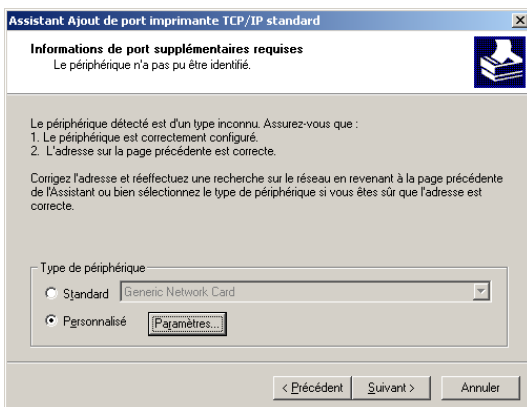

Cliquer sur le bouton **Suivant**.

9

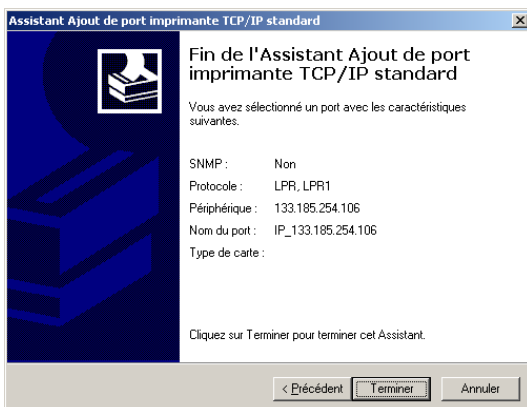

Cliquer sur le bouton **Terminer**.

Voir page suivante...

Installer l'écran LPR (Line Printer Remote)

Windows 2000/XP

10

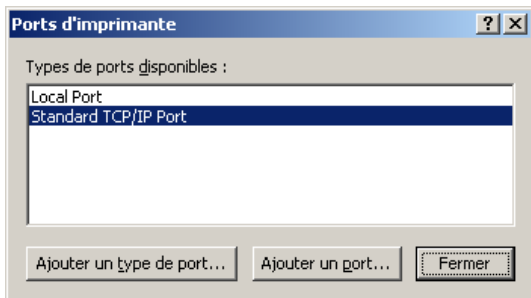

Cliquer sur le bouton **Fermer**.

11

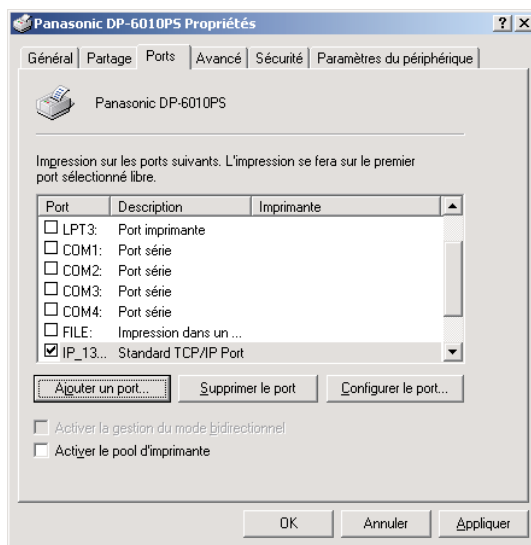

Cliquer sur le bouton **Appliquer**.

Cliquer sur le bouton **OK**.

La boîte de dialogue des propriétés de l'imprimante est fermée et l'imprimante a été configurée comme imprimante réseau.

Installation du logiciel de sécurité du pilote PS

Windows 98/Me/NT/2000/XP

Afin de pouvoir utiliser les fonctions de Boîte aux Lettres et de Boîte aux Lettres sécurisée, il est nécessaire de régler les paramètres utilisateur en premier. Il est également nécessaire de régler les paramètres utilisateur avant pouvoir utiliser la fonction de gestion de la tarification à l'aide du gestionnaire de comptes.

1

Quitter toutes les applications, puis introduire le CD du système d'impression Panasonic dans le lecteur de CD-ROM.

2

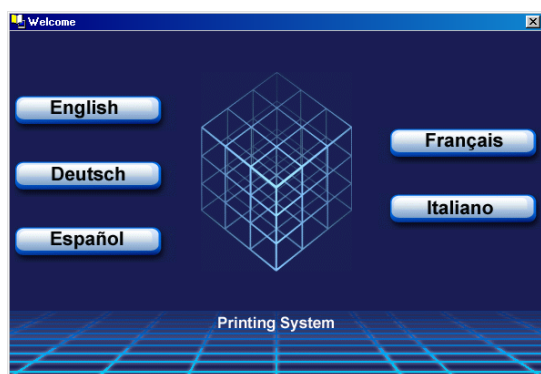

Sélectionner la langue désirée.

3

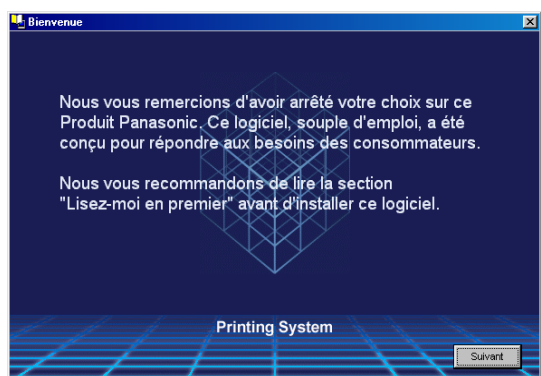

Le message d'installation apparaît.

Cliquer sur le bouton .

4

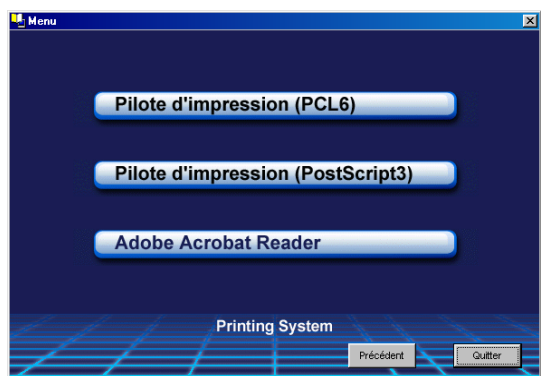

Cliquer sur **Pilote d'impression (PostScript3)**.

Voir page suivante...

Installation du logiciel de sécurité du pilote PS

Windows 98/Me/NT/2000/XP

5

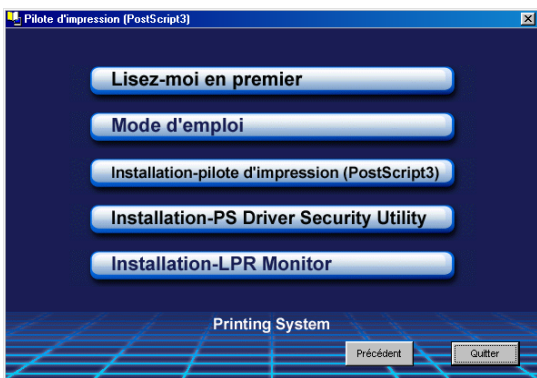

Cliquer sur **Installation-PS Driver Security Utility**.

6

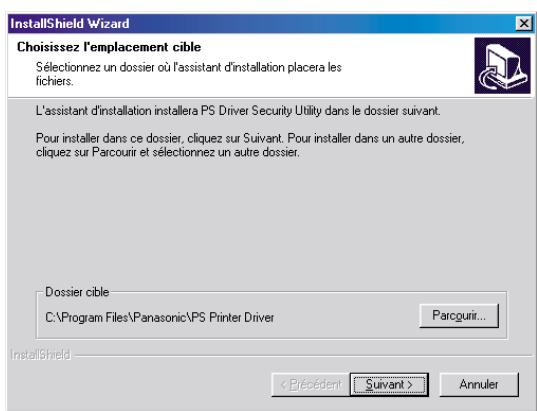

Cliquer sur le bouton .

7

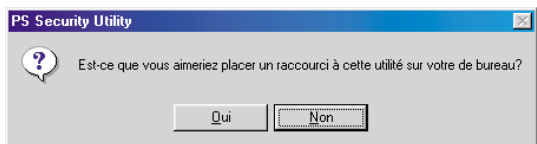

Cliquer sur le bouton pour placer un raccourci vers le logiciel de sécurité du pilote PS sur le bureau.

8

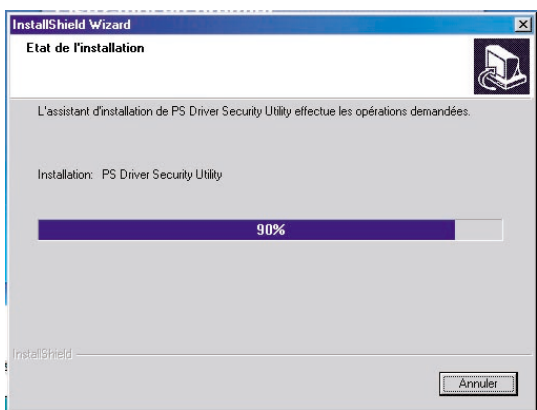

Les fichiers requis sont copiés.

Installation du logiciel de sécurité du pilote PS

Windows 98/Me/NT/2000/XP

9

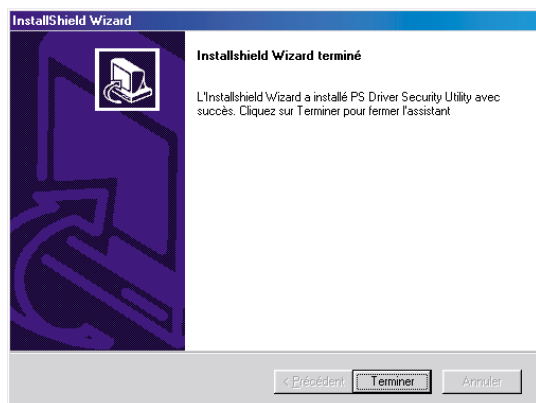

Cliquer sur le bouton **Terminer** .

Le dossier du logiciel de sécurité du pilote PS a été rajouté au menu Programmes, et l'installation est maintenant terminée.

Installation du logiciel de sécurité du pilote PS

Mac OS 8.6/9.x/X

Afin de pouvoir utiliser les codes de service, les fonctions de Boîte aux Lettres et de Boîte aux Lettres sécurisée, il est nécessaire de bien configurer l'appareil avant d'installer le pilote d'imprimante.

Sous Mac OS X, utiliser le logiciel de sécurité du pilote PS pour changer le réglage avant d'ajouter l'imprimante. Si l'imprimante a déjà été ajoutée, il faudra l'effacer, modifier le réglage à l'aide du logiciel de sécurité du pilote PS, puis ajouter l'imprimante par la suite.

1

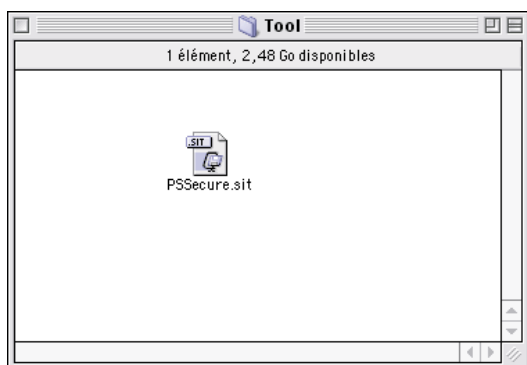

Quitter toutes les applications, puis introduire le CD du système d'impression Panasonic dans le lecteur de CD-ROM.

Effectuer un double clic sur l'icône du CD sur le bureau.

Pour OS 8.6/9.x : Parcourir l'arborescence des fichiers jusqu'à **French > PS > Setup > Mac > Tool**

Pour OS X : Parcourir l'arborescence des fichiers jusqu'à **French > PS > Setup > Mac > Tool > OSX_only**

Copier le fichier **PSSecure.sit** sur votre disque dur.

Nota: *Si le fichier PPSecure.sit ne se décompresse pas automatiquement, installer un logiciel de décompression approprié.*

2

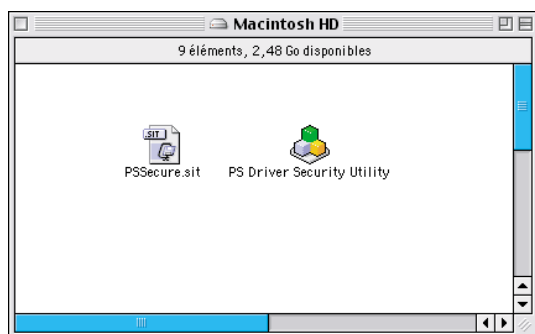

Effectuer un double clic sur l'icône de **PS Driver Security Utility** pour démarrer.

Nota: *Instructions d'installation*
Afin de pouvoir visionner le contenu d'un fichier ".hqx", ".sit", ".sea" sur un Macintosh, utiliser le logiciel Stuffit Deluxe ou Stuffit Expander par Aladdin Systems (<http://www.aladdinsys.com>.) Stuffit Expander est disponible gratuitement.

Configuration des paramètres du pilote d'imprimante

Windows 98/Me

Afin de pouvoir modifier les réglages de cette imprimante, ouvrir le fichier des propriétés de l'imprimante en suivant les étapes suivantes.

- 1** Cliquer sur le bouton **Démarrer**, placer le curseur sur **Paramètres**, et cliquer sur **Imprimantes**.
- 2** Cliquer avec le bouton droit de la souris sur l'icône de l'imprimante dans la fenêtre Imprimantes, et sélectionner **Propriétés** dans le menu déroulant.

La boîte de dialogue des propriétés de l'imprimante s'affiche.

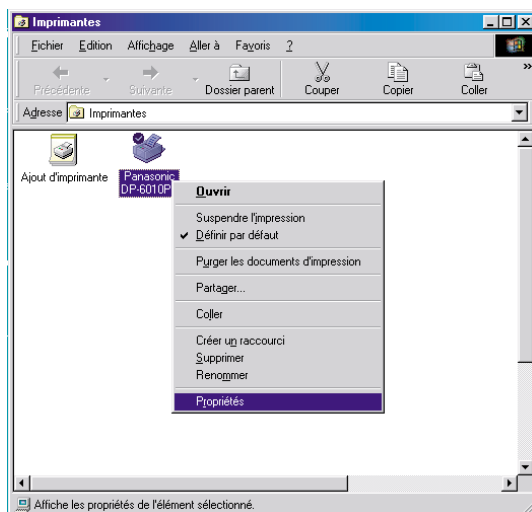

Configuration des paramètres du pilote d'imprimante

Windows 98/Me

Onglet Général

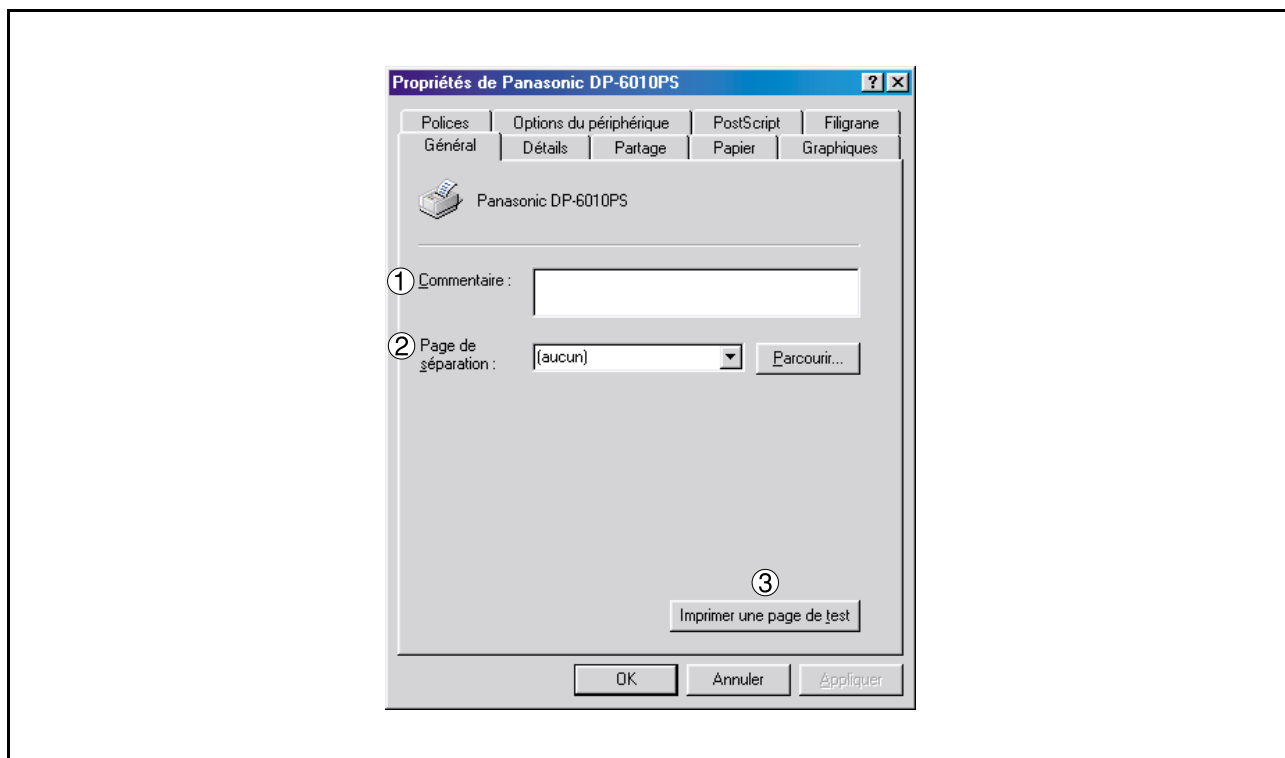

1. Commentaire

Saisir les commentaires sur les propriétés s'il y a lieu.

Si un autre utilisateur configure cette imprimante sur son ordinateur lors de son partage, le commentaire saisi ici apparaîtra aussi sur cet ordinateur. Cependant, le commentaire affiché pour utilisateur déjà configuré restera inchangé même si celui-ci est modifié plus tard.

2. Page de séparation

Cette possibilité n'existe pas sur votre machine.

3. Bouton

Lance l'impression d'une page de test. Cette impression permet de vérifier si l'imprimante a été installée correctement.

Configuration des paramètres du pilote d'imprimante

Windows 98/Me

Onglet Détails

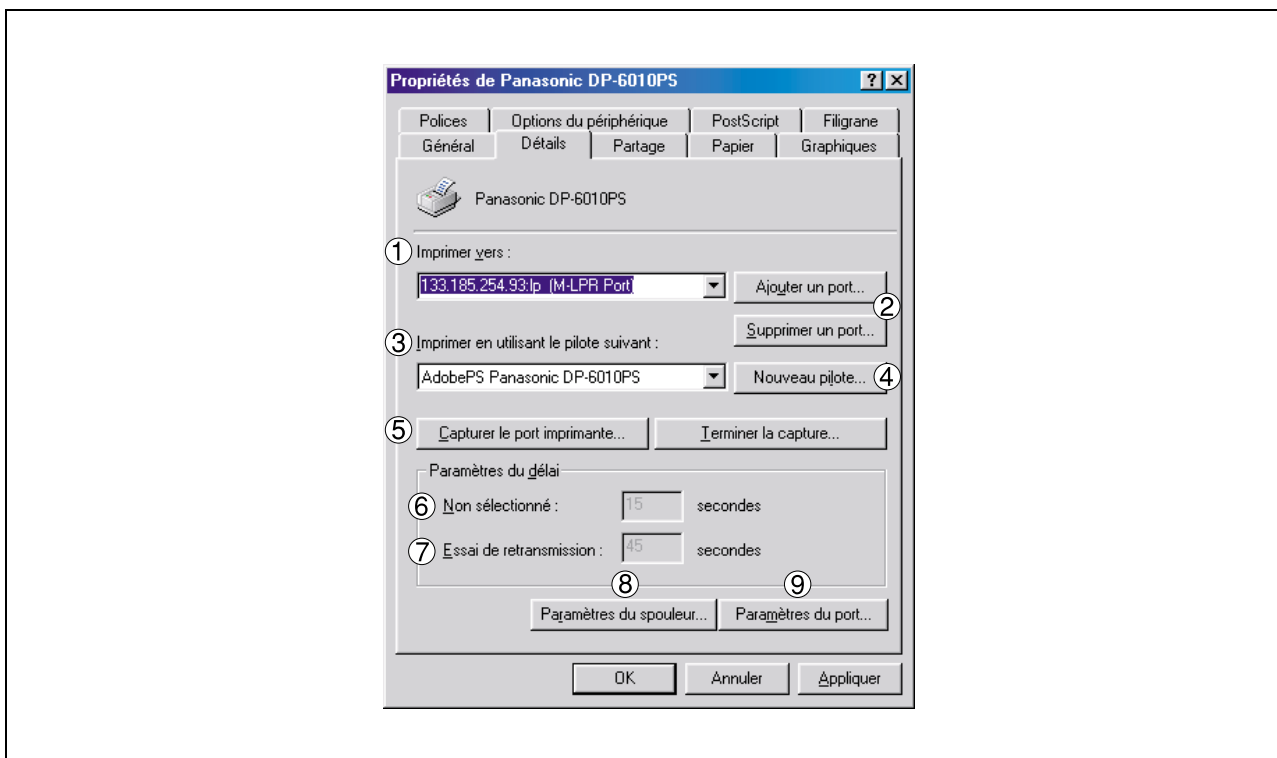

1. Imprimer vers

Affiche le port auquel l'imprimante est connectée ou le chemin vers l'imprimante réseau.

Pour modifier la destination de l'impression, sélectionnez le port de destination de l'impression à partir de la liste ou saisissez ici le chemin du réseau.

2. Bouton /

Ajoute/supprime un nouveau port ou un nouveau chemin.

3. Imprimer en utilisant le pilote suivant

Affiche le type de pilote d'imprimante. S'utilise pour spécifier l'imprimante à utiliser ou le modèle à émuler avec l'imprimante utilisée.

4. Bouton

Met à jour ou modifie le pilote d'imprimante.

5. Bouton /

Assigne un port local à l'imprimante réseau connectée ou annule un port local assigné à l'imprimante réseau.

6. Paramètres du délai - Non sélectionné (Pour le LPR Port)

S'utilise pour spécifier le délai (en secondes) permis à l'imprimante pour être en ligne. Si l'imprimante n'est pas en ligne une fois ce délai passé, un message d'erreur sera affiché.

Voir page suivante...

Configuration des paramètres du pilote d'imprimante

Windows 98/Me

7. Paramètres du délai - Essai de retransmission (Pour le Port LPR)

S'utilise pour spécifier le délai (en secondes) permis à l'imprimante pour être prête à l'impression. Si l'imprimante n'est pas prête passé ce délai, un message d'erreur sera affiché.

Augmentez cette valeur si une erreur se produit lors de l'impression d'un document volumineux.

8. Bouton

Spécifie la méthode d'envoi des documents (spouleur) du programme à l'imprimante.

• Format données du spouleur

Sélectionner le type de données pour la mise en commun (format EMF). Le format RAW exige plus de temps avant qu'une application puisse de nouveau fonctionner après qu'une impression ait été réalisée avec celle-ci.

• Activer la gestion du mode bidirectionnel (La fonction n'est pas disponible avec ce modèle.)

S'assurer de bien marquer la case à cocher d'"Activation de la gestion du mode bidirectionnel". Dans le cas contraire, la réception d'information sur l'état de l'imprimante pourrait mal fonctionner.

9. Bouton

Modifie les réglages du port de l'imprimante.

Configuration des paramètres du pilote d'imprimante

Windows 98/Me

Onglet Partage

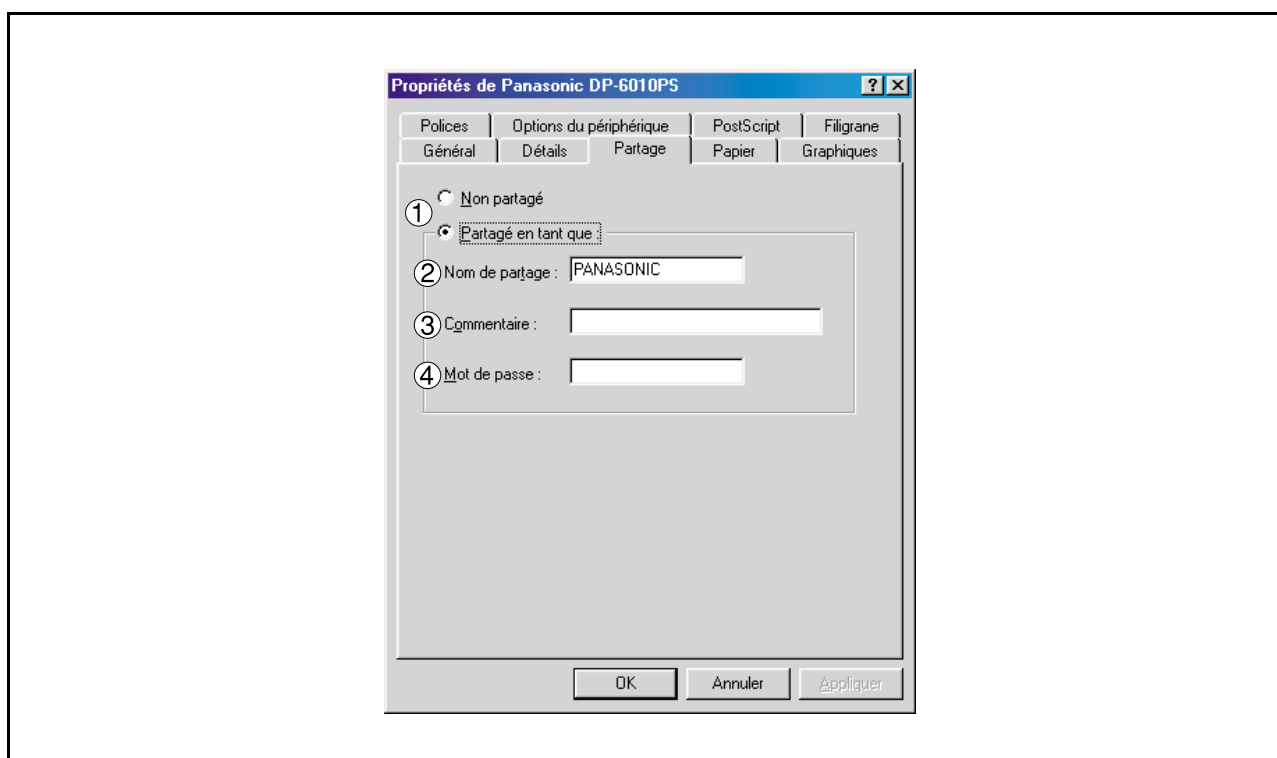

1. Non partagé / Partagé en tant que

Sélectionne l'affichage ou le partage de cette imprimante avec d'autres ordinateurs.

2. Nom de partage

Spécifie le nom de l'imprimante partagée. Le nom affiché peut être utilisé tel quel ou un nouveau nom peut être saisi. Le nom spécifié ici sera affiché lorsque d'autres utilisateurs visionneront les informations sur l'imprimante installée sur le réseau.

3. Commentaire

Il est possible de saisir un commentaire concernant l'imprimante partagée (tel que le type et l'emplacement de son installation). Lorsque d'autres utilisateurs visionneront les informations sur l'imprimante installée sur le réseau, le commentaire saisi ici sera affiché.

4. Mot de passe

Spécifier un mot de passe réglementant l'accès d'autres utilisateurs à cette imprimante. Laisser ce champ vide pour ne pas utiliser de mot de passe.

NOTA

1. L'onglet **Partage** dans la boîte de dialogue des propriétés n'est pas affiché sauf si le partage de l'imprimante a été choisi.

Configuration des paramètres du pilote d'imprimante

Windows 98/Me

Onglet Papier

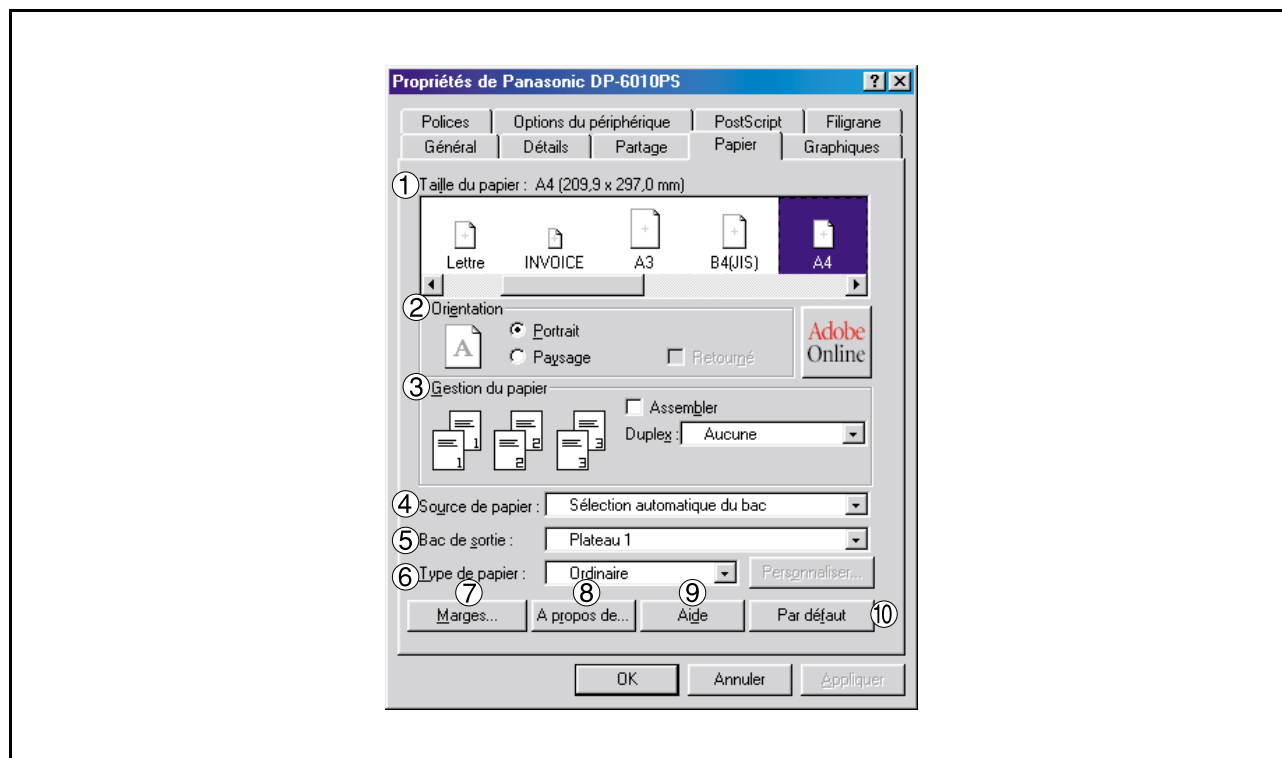

1. Taille du papier

Sélection un format de document

2. Orientation

Sélectionne l'orientation de l'impression (Portrait/Paysage)

3. Gestion du papier

Contrôle l'éjection des feuilles par groupes

Sélectionner **Assembler** pour obtenir les différents groupes de feuilles ensemble après l'impression. Dans le cas contraire, chaque page est imprimée par groupe individuel.

Le menu **Duplex** spécifie si l'imprimante doit ou non imprimer le document sur les deux faces du papier.

4. Source de papier

Spécifier où se trouve le papier à utiliser dans l'imprimante. Si l'option **Sélection de bac automatique** est sélectionnée, le pilote d'imprimante sélectionne automatiquement la cassette papier appropriée selon le format papier choisi.

5. Bac de sortie

Spécifie le plateau de sortie à utiliser pour les documents imprimés. Certaines imprimantes disposent de plusieurs plateaux de sortie pouvant être utilisés pour trier les documents.

6. Type de papier

Spécifie le type de papier à utiliser, entre normal ou épais.

7. Bouton

Affiche la boîte de dialogue des Marges. Cliquer sur ce bouton pour voir la zone de la page qui ne peut être utilisée pour l'impression.

Configuration des paramètres du pilote d'imprimante

Windows 98/Me

8. **Bouton**

Affiche des informations relatives à la version et aux droits d'auteur de ce pilote d'imprimante.

9. **Bouton**

Affiche la fenêtre d'aide en ligne pour ce pilote d'imprimante.

10. **Bouton**

Assigne toutes les options de cette boîte de dialogue à leur valeur par défaut spécifiées dans le fichier PPD.

Configuration des paramètres du pilote d'imprimante

Windows 98/Me

Onglet Graphiques

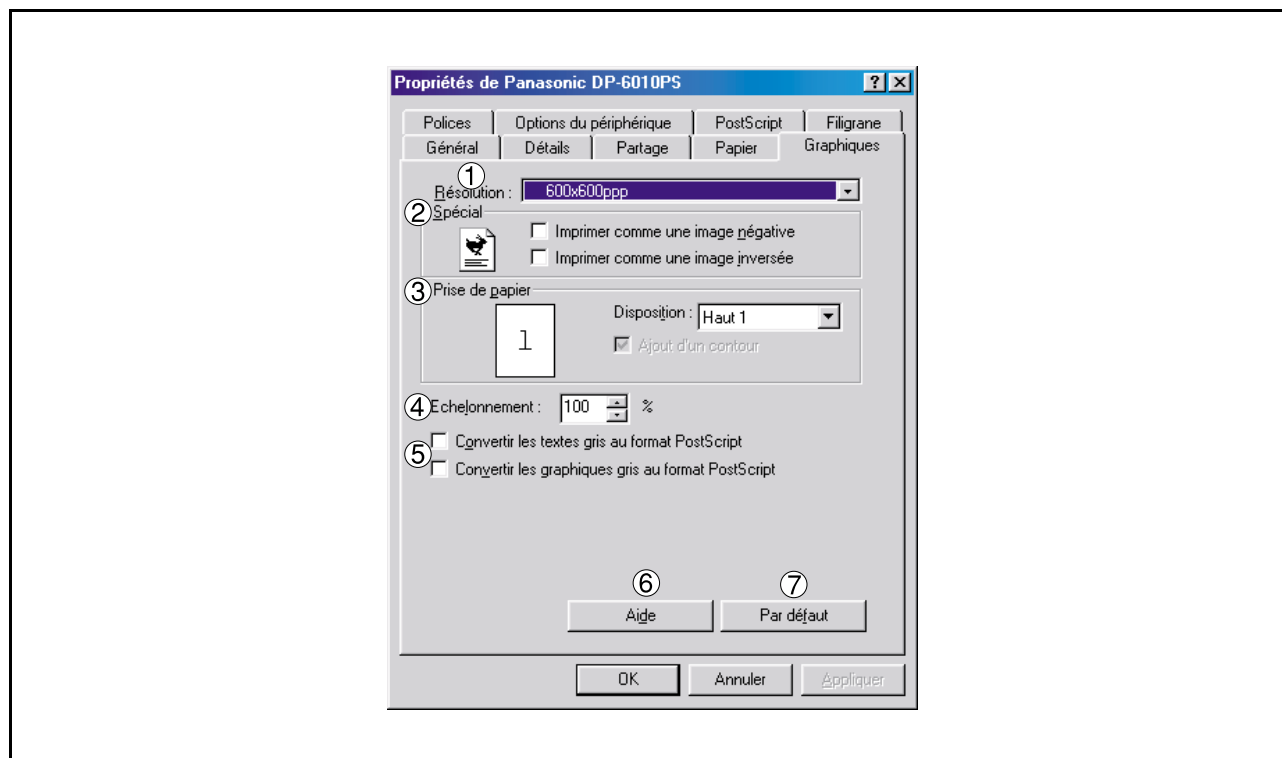

1. Résolution

Sélectionne la résolution utilisée pour l'impression (300 ppp/600 ppp/1200 ppp améliorée)

2. Spécial

Imprime une image en négatif et/ou miroir de votre document. Cliquer sur cette option pour un aperçu.

3. Prise de papier

Spécifie la mise en page lors de l'impression de plusieurs documents sur une seule feuille de papier, et si des marges doivent être utilisées. Sélectionner ces options pour un aperçu.

4. Echelonnement (25-400%)

Spécifier un pourcentage d'agrandissement ou de réduction pour l'impression de documents. Si le taux d'agrandissement/la réduction peut être réglé directement depuis l'application, choisir ici 100%, puis spécifier le taux d'agrandissement/réduction dans la boîte de dialogue de l'application.

5. Convertir les textes/graphiques gris au format PostScript

Cette fonction n'est pas disponible sur votre appareil.

6. Bouton

Aide

Affiche la fenêtre d'aide en ligne pour ce pilote d'imprimante.

7. Bouton

Par défaut

Assigne toutes les options de cette boîte de dialogue à leur valeur par défaut spécifiées dans le fichier PPD.

Configuration des paramètres du pilote d'imprimante

Windows 98/Me

Onglet Polices

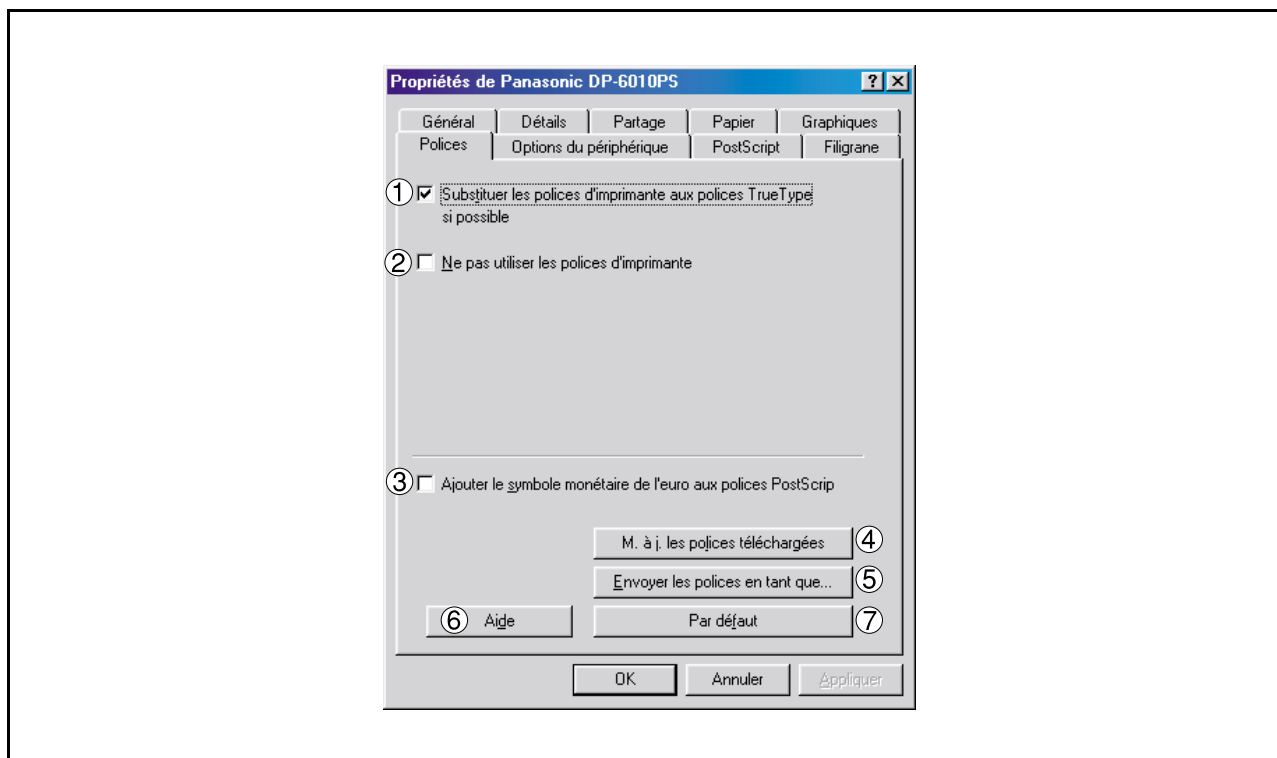

1. Substituer les polices d'imprimante aux polices TrueType si possible

Signale au pilote quelles polices de caractères doivent être utilisées pour remplacer les polices TrueType. Au lieu d'envoyer toutes les polices de caractères TrueType vers l'imprimante, cette option permet d'utiliser une police PostScript à la place des polices TrueType habituelles utilisées dans le document.

Par défaut, des polices TrueType communes sont remplacées à l'impression par leur Post-Script analogue. Par contre les polices sans Post-Script analogue, sont envoyées vers l'imprimante dans le format spécifié dans les polices TrueType .

2. Ne pas utiliser les polices d'imprimante

Désactive l'utilisation de polices de caractères d'imprimante. Utiliser cette option avancée si vous pensez devoir envoyer des documents PostScript vers plusieurs modèles d'imprimantes différents.

3. Ajouter le symbole monétaire de l'euro aux polices PosrScrip

Ajoute le symbole de l'Euro à la plupart des polices de caractères PostScript.

4. Bouton

Met à jour la liste les polices de caractères PostScript qui ont été téléchargées vers l'imprimante de sorte que le pilote les imprime correctement.

5. Bouton

Affiche la fenêtre de dialogue [Send Font As]. Cliquer sur ce bouton pour spécifier comment envoyer des polices de caractères TrueType ou PostScript

6. Bouton

Affiche la fenêtre d'aide en ligne pour ce pilote d'imprimante.

7. Bouton

Assigne toutes les options de cette boîte de dialogue à leur valeur par défaut spécifiées dans le fichier PPD.

Configuration des paramètres du pilote d'imprimante

Windows 98/Me

Onglet Options du périphérique

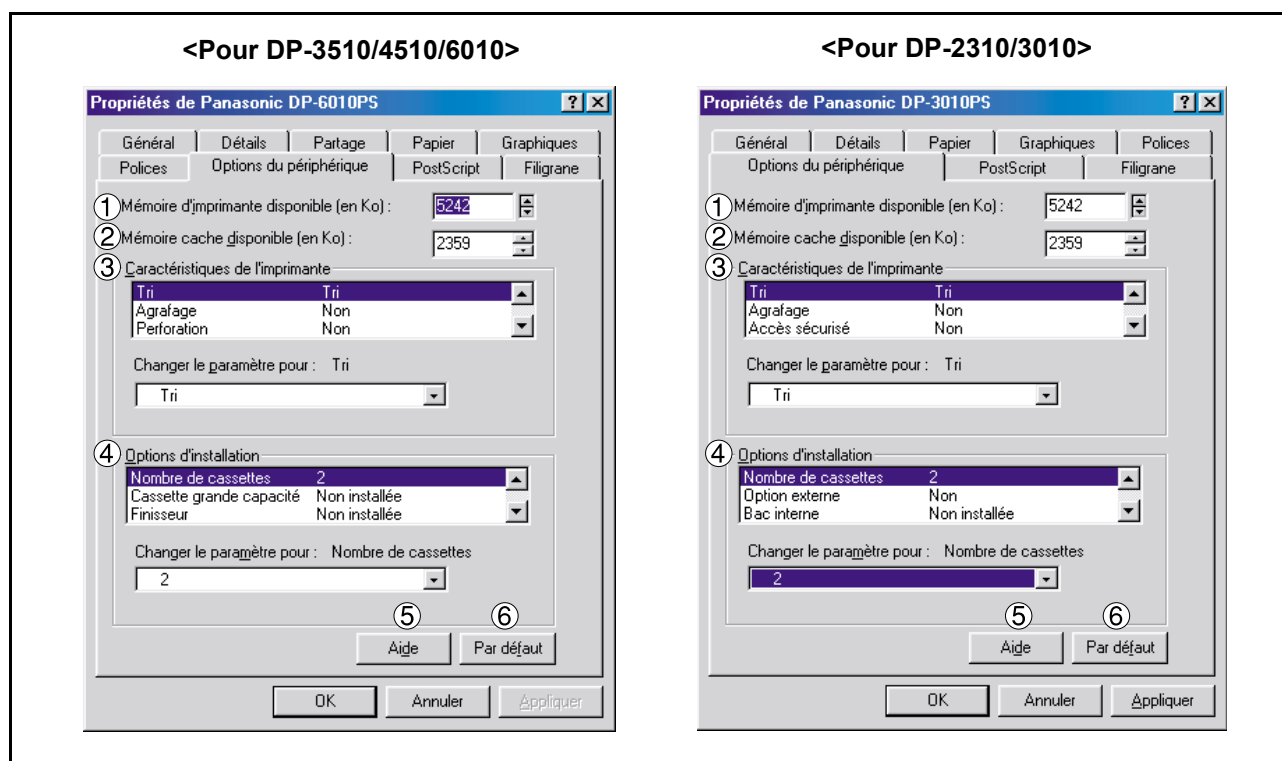

1. Mémoire d'imprimante disponible (en Ko)

Spécifie la quantité de mémoire allouée à l'imprimante pour l'impression. Le pilote utilise cette information lors de l'exécution des tâches d'impression, comme par exemple lors de l'envoi de polices de caractères depuis l'ordinateur vers l'imprimante.

2. Mémoire cache disponible(en Ko)

Affiche la quantité de mémoire cache disponible actuellement pour les polices de caractères de Type 32 (format de police bitmap.) Le pilote règle automatiquement la taille de la mémoire cache de police en fonction de l'option de mémoire installée sélectionnée dans la boîte d'options pouvant être installées.

3. Caractéristiques de l'imprimante

Spécifie les fonctions d'imprimante suivantes :

• Tri

Sélectionner si les multiples copies seront empilées ou triées à l'impression.

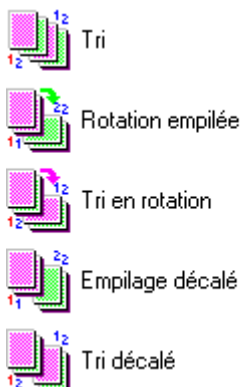

Configuration des paramètres du pilote d'imprimante

Windows 98/Me

• Agrafage

Sélectionner la position des agrafes. Disponible si le finisseur vendu séparément (DA-FS300, FS330, FS355, FS600 or FS605) est installé.

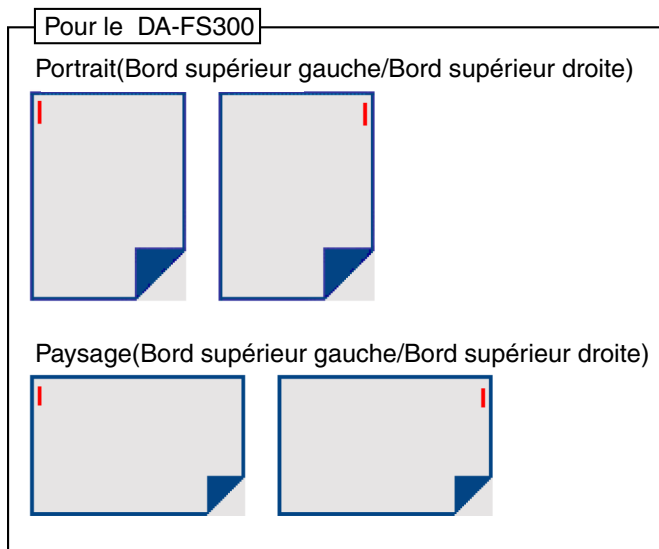
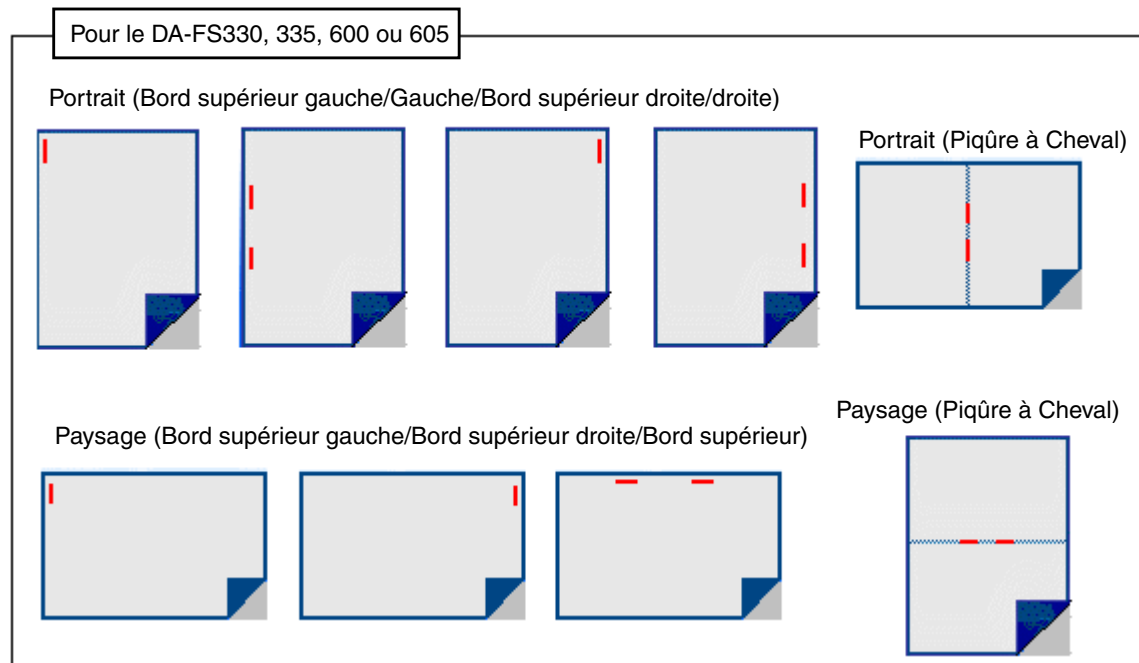

Configuration des paramètres du pilote d'imprimante

Windows 98/Me

- **Perforation (Pour le DP-3510/3520/4510/4520/6010/6020)**

Sélectionner la position des perforations. Disponible si l'unité de perforation vendue séparément (DA-SP31) est installée.

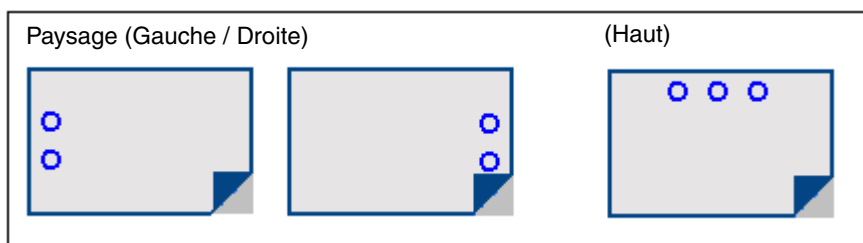
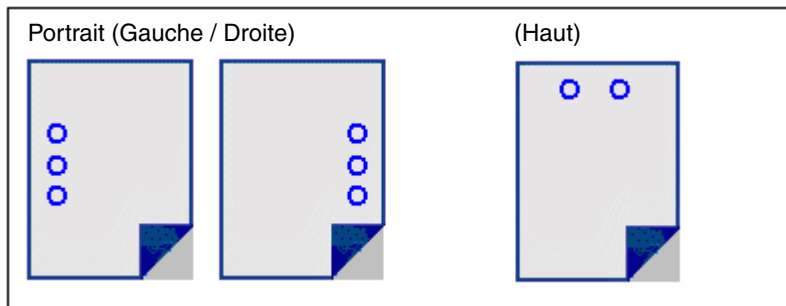

- **Accès Sécurisé**

Sélectionner la Boîte aux lettres ou la Boîte aux lettres sécurisée si les données d'impression doivent être mises en mémoire dans la boîte aux lettres de l'appareil. Disponible si l'unité de disque dur en option a été installée (DA-HD30/HD60.)

L'utilitaire de sécurité du pilote PS doit être installé afin de pouvoir utiliser le mot de passe d'ID utilisateur.

- **Imprimer des pages blanches**

Sélectionner ou non l'impression des pages blanches.

- **Changement plateau**

Permet d'acheminer le papier en continu lorsque le même format de papier est présent dans une cassette (Commutation automatique de plateau.) Si cette option n'est pas sélectionnée, l'appareil s'arrêtera dès que le papier aura été épuisé dans le plateau considéré.

- **Couvercle frontal**

Indiquez où le papier que vous voulez employer est situé dans le dispositif. Placez pour insérer un blanc la page comme couverture. Si vous choisissez Sélection automatique, le conducteur d'imprimeur choisira automatiquement un plateau approprié selon format papier choisi.

- **Couvercle arrière**

Placez pour insérer un blanc la page comme couverture arrière. Indiquez où le papier que vous voulez employer est situé dans le dispositif. Si vous choisissez Auto Sélection automatique, le conducteur d'imprimeur choisira automatiquement un plateau approprié selon format papier choisi.

- **Notif. R/V (Pour le DP-2310/3010)**

A utiliser pour imprimer le terme Recto/verso au bas de la première page en cas d'impression Recto/Verso.

Configuration des paramètres du pilote d'imprimante

Windows 98/Me

4. Options d'installation

Spécifie les fonctions d'imprimante suivantes :

• Nombre de cassettes

Sélectionner le nombre de cassettes papier disponible pour l'imprimante si le module d'alimentation papier optionnel est installé.

• Casette Grande Capacité (CGC) (Pour le DP-3510/3520/4510/4520/6010/6020)

Sélectionner cette option si une cassette à grande capacité est installée.

• Finisseur (Pour le DP-3510/3520/4510/4520/6010/6020)

Sélectionner le type de finisseur si un finisseur est installé.

• Unité Perforation (Pour le DP-3510/3520/4510/4520/6010/6020)

Sélectionner cette option si une unité de perforation a été installée.

• Option externe (Uniquement pour le DP-2310/3010)

Sélectionnez le type de finisseur si un finisseur est installé.

• Bac Interne (Uniquement pour le DP-2310/3010)

Sélectionnez **Installed** si un bac Interne est installée.

• Unité recto verso (Recto-verso) (Uniquement pour le DP-2310/3010)

Sélectionnez **Installed** si une unité Duplex (Recto-verso) est installée.

• Lecteur de disque dur

Sélectionner cette option si un disque dur (HDD) a été installé.

• Mémoire

Sélectionner le type de mémoire (Standard ou supplémentaire.)

(Disponible uniquement si l'unité de disque dur en option (DA-HD30/HD60) est installée.)

5. Bouton

Affiche la fenêtre d'aide en ligne pour ce pilote d'imprimante.

6. Bouton

Assigne toutes les options de cette boîte de dialogue à leur valeur par défaut spécifiées dans le fichier PPD.

NOTA

1. L'onglet Option de dispositif permet de régler des paramètres spécifiques à l'unité ainsi que des paramètres spécifiques aux appareils en option.

Configuration des paramètres du pilote d'imprimante

Windows 98/Me

Onglet PostScript

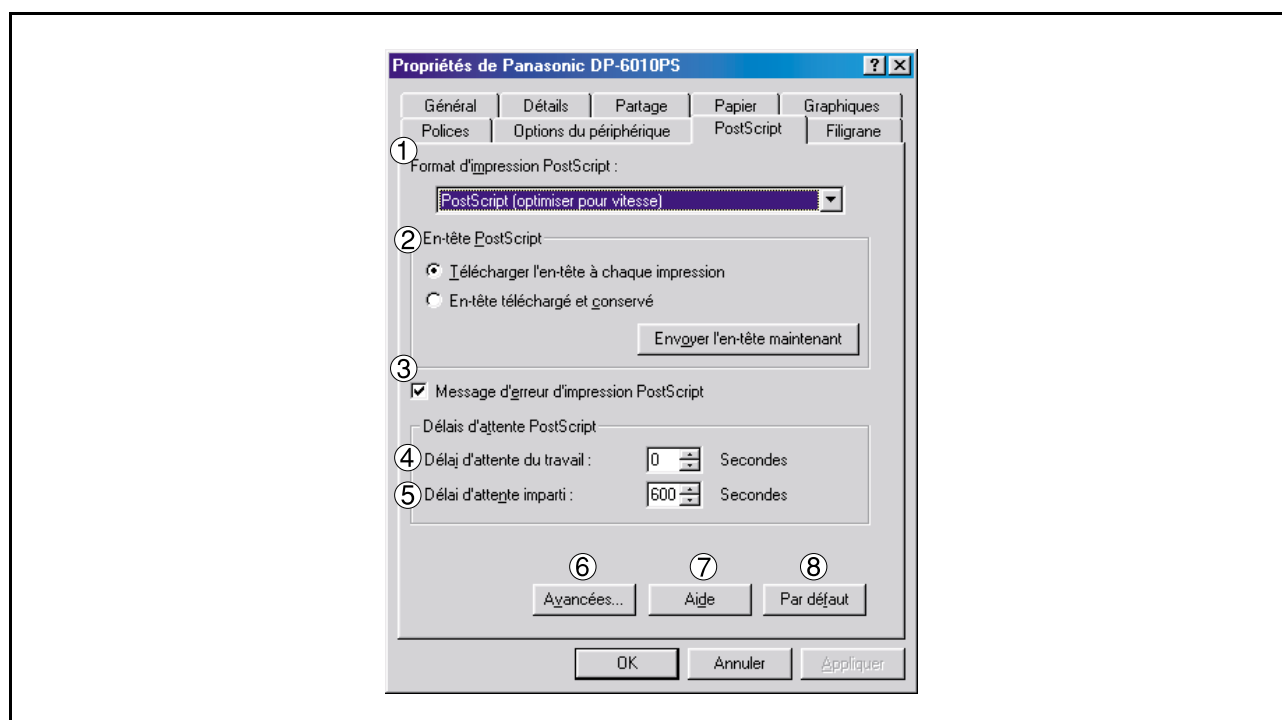

1. Format d'impression Postscript

Spécifier le format des fichiers PostScript. Il est conseillé d'utiliser de façon générale le format PostScript (Optimisé pour une meilleure vitesse) pour l'impression d'un document.

2. En-tête PostScript

Spécifier s'il est nécessaire d'envoyer des informations d'en-tête vers l'imprimante à chaque impression; il s'agit néanmoins d'une fonction avancée, que nous vous conseillons d'utiliser que si vous avez déjà travaillé avec des en-têtes.

3. Message d'erreur d'impression PostScript

Spécifier s'il est nécessaire d'envoyer des informations d'erreur vers l'imprimante à chaque impression de documents.

4. Délais d'attente PostScript – Délai d'attente du travail

Spécifier le nombre maximum de secondes nécessaires au passage du document de l'ordinateur vers le papier avant que la tâche ne soit annulée.

Une valeur égale à 0 signifie que la tâche ne sera jamais annulée. Si vous partagez votre imprimante, ne spécifiez jamais une valeur de 0.

5. Délais d'attente PostScript – Délai d'attente imparti

Spécifier le nombre maximum de secondes durant lesquelles l'imprimante attendra que l'ordinateur envoie la tâche avant de l'annuler.

Une valeur égale à 0 signifie que la tâche ne sera jamais annulée. Si vous partagez votre imprimante, ne spécifiez jamais une valeur de 0.

6. Bouton

Affiche la boîte de dialogue des options avancées PostScript. Cliquer sur ce bouton pour voir et éventuellement modifier les réglages avancés PostScript. N'utilisez cette option que si vous pensez bien maîtriser les subtilités de la méthode PostScript.

7. Bouton

Affiche la fenêtre d'aide en ligne pour ce pilote d'imprimante.

8. Bouton

Assigne toutes les options de cette boîte de dialogue à leur valeur par défaut spécifiées dans le fichier PPD.

Configuration des paramètres du pilote d'imprimante

Windows 98/Me

Onglet filigrane

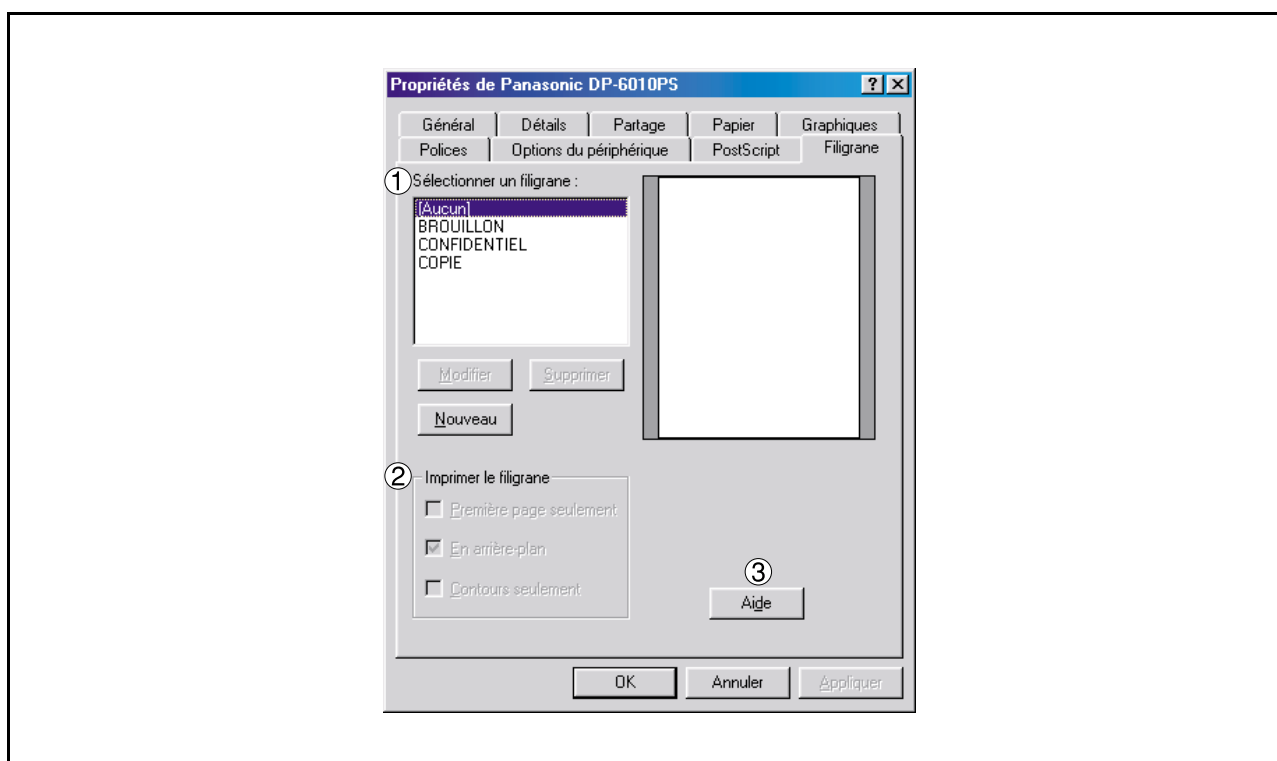

1. Sélectionner un filigrane

Liste et offre les différentes options de filigrane. Cliquer sur une des entrées de la liste pour pouvoir la sélectionner, puis l'éditer ou l'effacer.

Le bouton **Nouveau** permet d'afficher la boîte de dialogue de Nouveau Filigrane, ce qui vous permet d'ajouter un nouveau filigrane à la liste de sélection.

2. Imprimer le filigrane

Spécifier le format et le style du filigrane.

Configuration des paramètres du pilote d'imprimante

Windows NT 4.0 (Réglages Administrateur)

Onglet Général

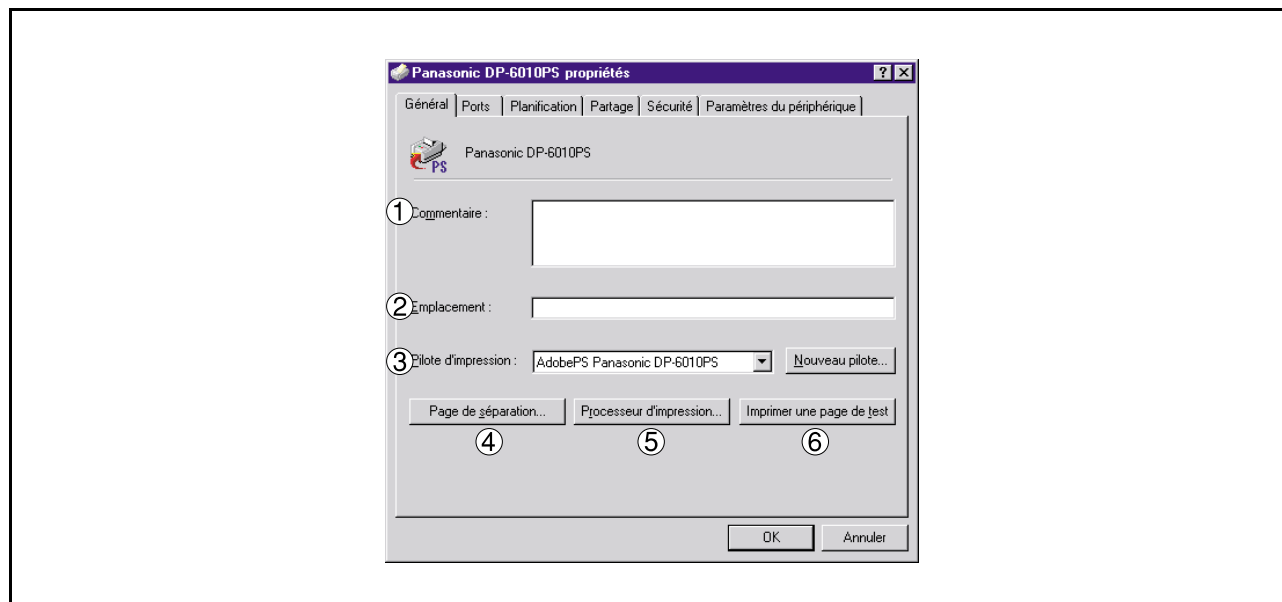

1. Commentaire

Saisir les commentaires sur les propriétés s'il y a lieu.

Si un autre utilisateur configure cette imprimante sur son ordinateur lors de son partage, le commentaire saisi ici apparaîtra aussi sur cet ordinateur. Cependant, le commentaire affiché pour utilisateur déjà configuré restera inchangé même si celui-ci est modifié plus tard.

2. Emplacement

Spécifie l'emplacement de l'imprimante.

3. Pilote d'impression

Affiche le type de pilote d'imprimante. Spécifie l'imprimante en cours d'utilisation ou le modèle d'imprimante pouvant être émulée par cette dernière.

Cliquer sur le bouton pour mettre à jour ou pour modifier le pilote d'imprimante.

4. Bouton

Cette possibilité n'existe pas sur votre machine.

5. Bouton

Spécifiez le processeur utilisé pour l'impression (processeur d'impression) et le type de données (Type de données par défaut).

Le processeur et les données affectent la manière de fonctionner de l'imprimante sous Windows NT. Ces paramètres n'ont normalement pas besoins d'être modifiés. Il est cependant nécessaire des les modifier lorsque l'imprimante est utilisée avec un programme spécial.

6. Bouton

Lance l'impression d'une page de test. Cette impression permet de vérifier si l'imprimante a été installée correctement.

NOTA

1. Sous Windows NT 4.0, le réglage des propriétés dépend du compte sous lequel vous avez ouvert la session. Cette partie explique uniquement les propriétés spécifiées par l'administrateur (Administrateur Système.) Voir "Impression depuis une application Windows" pour plus d'explications sur les propriétés pouvant être modifiées par l'utilisateur. (voir page 105)

Configuration des paramètres du pilote d'imprimante

Windows NT 4.0 (Réglages Administrateur)

Onglet Ports

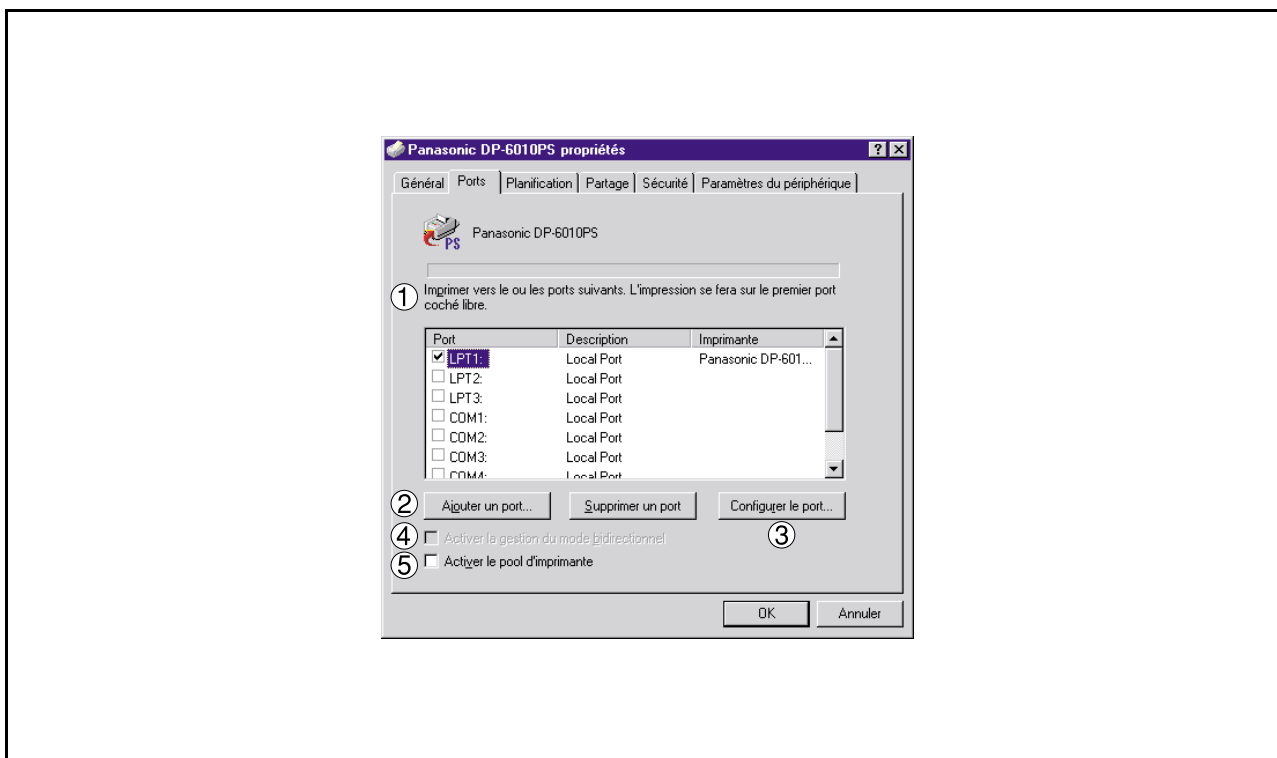

1. Imprimer vers le ou les ports suivants

Affiche une liste de ports disponibles pour l'impression, leur état et les imprimantes connectées à ces ports.

2. Bouton /

Ajoute/supprime un nouveau port ou un nouveau chemin.

3. Bouton

Configure le port sélectionné. Dans le cas d'un port parallèle, Relance de Transmission devrait être sélectionné.

4. Activer la gestion du mode bidirectionnel

Sur une imprimante, ce paramètre permet de recevoir des données de configuration et des données sur l'état à partir de l'ordinateur. Cocher cette case lors de l'installation du Moniteur d'état. L'impression pourrait être désactivée si cette case n'est pas cochée.

5. Activer le pool d'imprimante (La fonction n'est pas disponible avec ce modèle.)

Le pool d'imprimante permet d'envoyer les données d'une imprimante logique vers deux ou plusieurs imprimantes. Lorsque le pool d'imprimante est activé, une tâche d'impression transmise est envoyée directement vers la première imprimante libre.

Configuration des paramètres du pilote d'imprimante

Windows NT 4.0 (Réglages Administrateur)

Onglet Planification

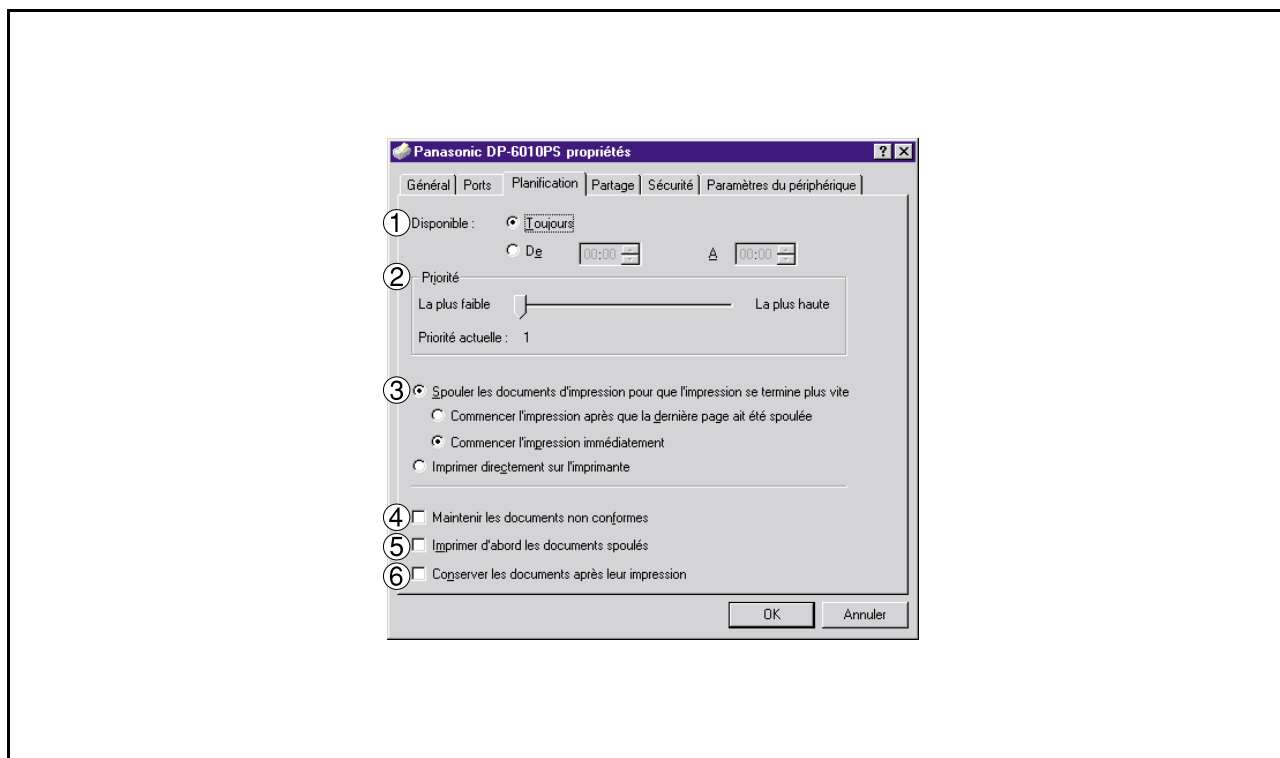

1. Disponible

Permet de déterminer l'horaire de disponibilité de l'imprimante. Il est possible d'entrer les heures de disponibilité lorsque **De-À** a été sélectionné.

2. Priorité

Attribue les priorités d'impression. Le bouton à glissière permet de régler la priorité de 1 à 99.

3. Spouler les documents... /Imprimer directement sur l'imprimante

Permet de spécifier la manière dont les documents doivent être envoyés du programme à l'imprimante.

4. Maintenir les documents non conformes

Le spouleur compare les réglages du document et ceux de l'imprimante et retient l'impression du document si ces réglages (Format papier, orientation, etc.) ne correspondent pas.

5. Imprimer d'abord les documents spoulés

Imprime toujours d'abord les documents spoulés quelle que soit la priorité d'impression.

6. Conserver les documents après leur impression

Retient les documents dans la file d'attente d'impression même si ceux-ci ont déjà été imprimés. Ces documents peuvent être ensuite imprimés de nouveau directement de la file d'attente quel que soit l'état du programme.

Configuration des paramètres du pilote d'imprimante

Windows NT 4.0 (Réglages Administrateur)

Onglet Partage

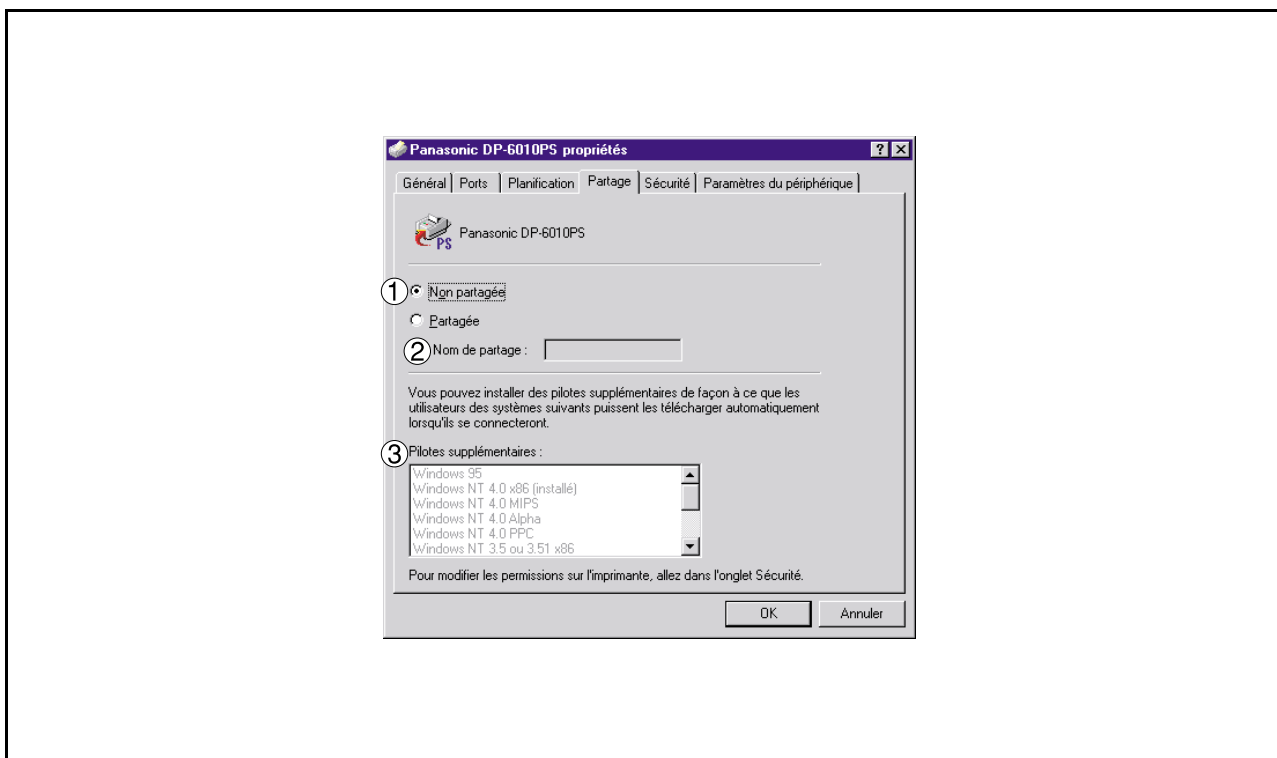

1. Non partagée/Partagée

Sélectionne l'affichage ou le partage de cette imprimante avec d'autres ordinateurs.

2. Nom de partage

Spécifie le nom de l'imprimante partagée. Le nom affiché peut être utilisé tel quel ou un nouveau nom peut être saisi. Le nom spécifié ici sera affiché lorsque d'autres utilisateurs visionneront les informations sur l'imprimante installée sur le réseau.

3. Pilotes supplémentaires (Le pilote d'Imprimante Postscript n'est pas accessible dans ce menu)

Permet le chargement des pilotes d'imprimante d'autres systèmes d'exploitation. Lorsque des utilisateurs fonctionnant sous ces systèmes d'exploitation se connectent à l'imprimante, le pilote d'imprimante approprié est automatiquement chargé.

NOTA

1. Lors du partage d'une imprimante sur le réseau, le pilote d'impression doit être installé sur le serveur d'impression seulement; les autres ordinateurs copieront et utiliseront automatiquement ce pilote.
C'est pour cette raison que le serveur d'impression doit avoir les pilotes d'impression pour tous les systèmes utilisés par les autres ordinateurs devant partager l'imprimante.

Configuration des paramètres du pilote d'imprimante

Windows NT 4.0 (Réglages Administrateur)

Onglet Sécurité

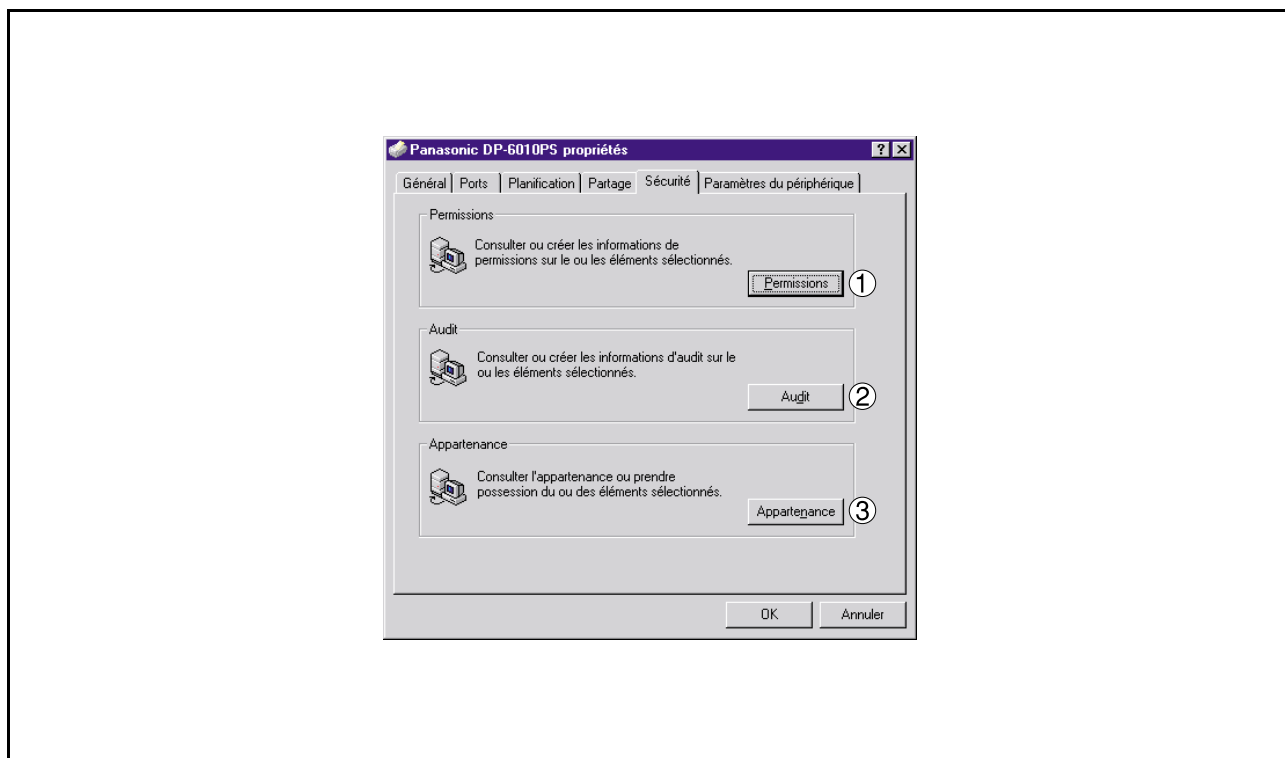

1. **Bouton**
Contrôle les privilèges d'accès à l'imprimante.
2. **Bouton**
Affiche le nom des personnes qui ont utilisé cette imprimante et comment ils l'ont utilisée.
3. **Bouton**
Saisissez le propriétaire de l'imprimante.

NOTA

1. Pour pouvoir utiliser ces fonctions, il faut d'abord sélectionner **Audit** à partir des règles de supervision des utilisateurs et activer **Accès aux fichiers et objets** dans la boîte de dialogue **Règles d'audit**.

Configuration des paramètres du pilote d'imprimante

Windows NT 4.0 (Réglages Administrateur)

Onglet Paramètres du périphérique

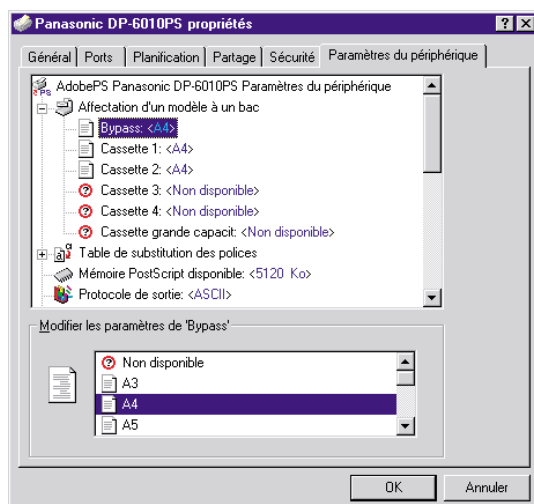

Spécifier les réglages et options suivants :

- **Affectation d'un modèle à un bac**

Spécifie le format de papier disponible dans chaque cassette.

- **Table de substitution des polices**

Indique au pilote quelles polices de caractères doivent être utilisées pour remplacer les polices TrueType. Au lieu d'envoyer toutes les polices de caractères TrueType vers l'imprimante, cette option permet d'utiliser une police d'imprimante PostScript pour les polices TrueType habituelles utilisées dans le document.

- **Mémoire PostScript disponible**

Spécifie la quantité de mémoire allouée à l'imprimante pour l'impression. Le pilote utilise cette information lors de l'exécution des tâches d'impression, comme par exemple lors de l'envoi des polices de caractères depuis l'ordinateur vers l'imprimante.

- **Protocole de sortie**

Spécifie le format des données au moment de leur envoi vers l'imprimante. N'utilisez cette option que si vous pensez bien maîtriser les subtilités de la méthode PostScript.

- **Envoyer CTRL-D avant chaque tâche**

Envoie un CTRL+D pour indiquer à l'imprimante que la tâche en cours est terminée, servant par conséquent à réinitialiser l'imprimante. N'utilisez cette option que si vous pensez bien maîtriser les subtilités de la méthode PostScript.

- **Convertir les textes/graphiques gris au format PostScript**

Cette fonction n'est pas disponible sur votre appareil.

Configuration des paramètres du pilote d'imprimante

Windows NT 4.0 (Réglages Administrateur)

- **Ajouter le symbole de l'euro aux polices PostScript**

Ajoute le symbole de l'Euro à la plupart des polices de caractères PostScript.

- **Délai d'attente de la tâche**

Spécifier le nombre maximum de secondes nécessaires au passage du document de l'ordinateur vers le papier avant que la tâche ne soit annulée.

Une valeur égale à 0 signifie que la tâche ne sera jamais annulée. Si vous partagez votre imprimante, ne spécifiez jamais une valeur de 0.

- **Délai d'attente**

Spécifier le nombre maximum de secondes durant lesquelles l'imprimante attendra que l'ordinateur envoie la tâche avant de l'annuler.

Une valeur égale à 0 signifie que la tâche ne sera jamais annulée. Si vous partagez votre imprimante, ne spécifiez jamais une valeur de 0.

- **Taille pour télécharger en tant que Outlinefont**

Spécifier la taille minimale de police de caractères à télécharger en tant que Outline. L'augmentation de cette valeur accélère l'impression.

- **Taille pour télécharger en tant que Bitmap**

Spécifier la taille maximale de police de caractères à télécharger en tant que Bitmap. La baisse de cette valeur accélère l'impression.

Options pouvant être installées

- **Nombre de cassettes**

Sélectionner le nombre de cassettes papier disponible pour l'imprimante si le module d'alimentation papier optionnel est installé.

- **Cassette Grande Capacité (CGC) (Pour le DP-3510/3520/4510/4520/6010/6020)**

Sélectionner cette option si une cassette à grande capacité est installée.

- **Finisseur (Pour le DP-3510/3520/4510/4520/6010/6020)**

Sélectionner le type de finisseur si un finisseur est installé.

- **Unité Perforation (Pour le DP-3510/4510/6010)**

Sélectionner cette option si une unité de perforation a été installée.

- **Option externe (Uniquement pour le DP-2310/3010)**

Sélectionnez le type de finisseur si un finisseur est installé.

- **Bac Interne (Uniquement pour le DP-2310/3010)**

Sélectionnez **Installed** si un bac Interne est installée.

- **Unité recto verso (Recto-verso) (Uniquement pour le DP-2310/3010)**

Sélectionnez **Installed** si une unité Duplex (Recto-verso) est installée.

- **Lecteur de disque dur**

Sélectionner cette option si un disque dur (HDD) a été installé.

- **Mémoire**

Sélectionner le type de mémoire (Standard ou supplémentaire.)

(Disponible uniquement si l'unité de disque dur en option (DA-HD30/HD60) est installée.)

Configuration des paramètres du pilote d'imprimante

Windows 2000/XP (Réglages Administrateur)

Onglet Général

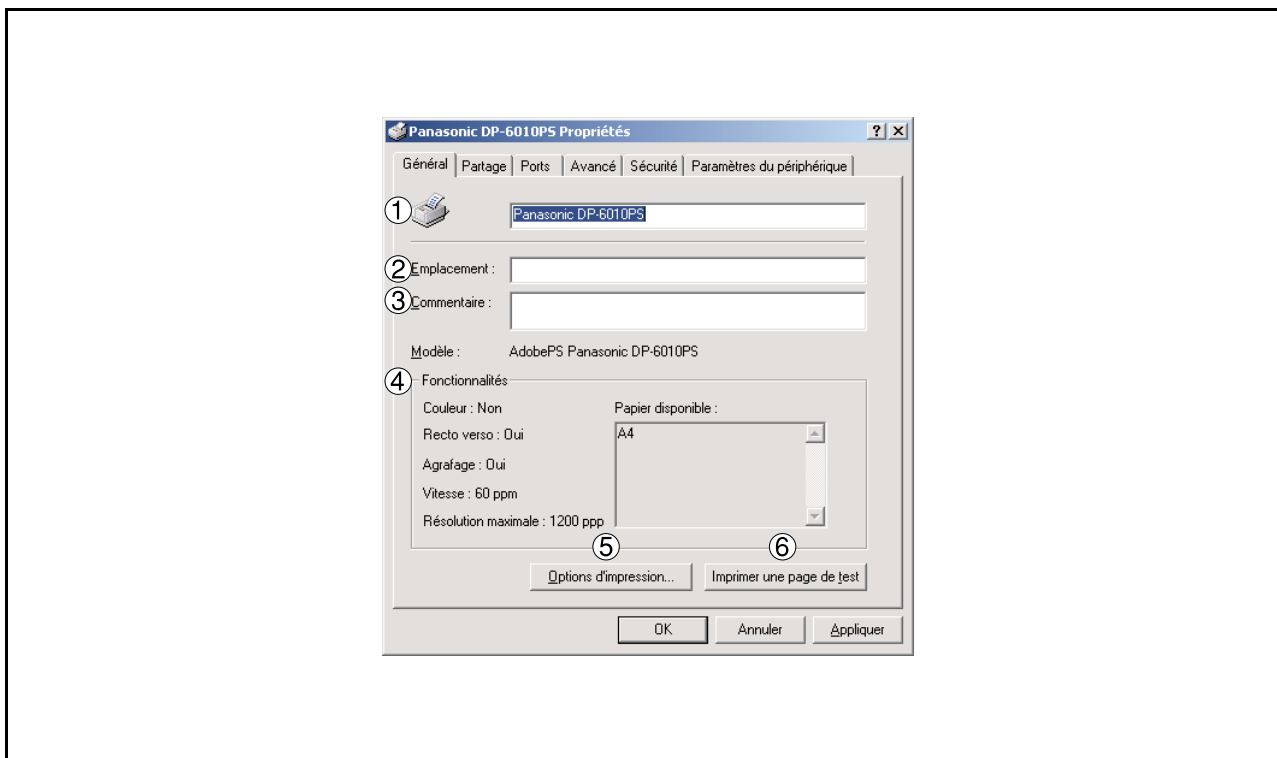

1. Non de imprimantes

Le nom de l'imprimante déterminé lors de l'installation est affiché.

2. Emplacement

Spécifie l'emplacement de l'imprimante.

3. Commentaire

Saisir les commentaires sur les propriétés s'il y a lieu.

Si un autre utilisateur configure cette imprimante sur son ordinateur lors de son partage, le commentaire saisi ici apparaîtra aussi sur cet ordinateur. Cependant, le commentaire affiché pour utilisateur déjà configuré restera inchangé même si celui-ci est modifié plus tard.

4. Fonctionnalités

Les fonctions et les paramètres de l'imprimante sont affichées.

5. Bouton

Changer les propriétés (paramètres de l'impression) personnalisable pour chaque utilisateur. Voir "Impression depuis une application Windows" pour plus d'explications. (voir page 105)

6. Bouton

Lance l'impression d'une page de test. Cette impression permet de vérifier si l'imprimante a été installée correctement.

NOTA

1. Sous Windows 2000/XP, le réglage des propriétés dépend du compte sous lequel vous avez ouvert la session. Cette partie explique uniquement les propriétés spécifiées par l'administrateur (Administrateur Système.) Voir "Impression depuis une application Windows" pour plus d'explications sur les propriétés pouvant être modifiées par l'utilisateur. (voir page 105)

Configuration des paramètres du pilote d'imprimante

Windows 2000/XP (Réglages Administrateur)

Onglet Partage

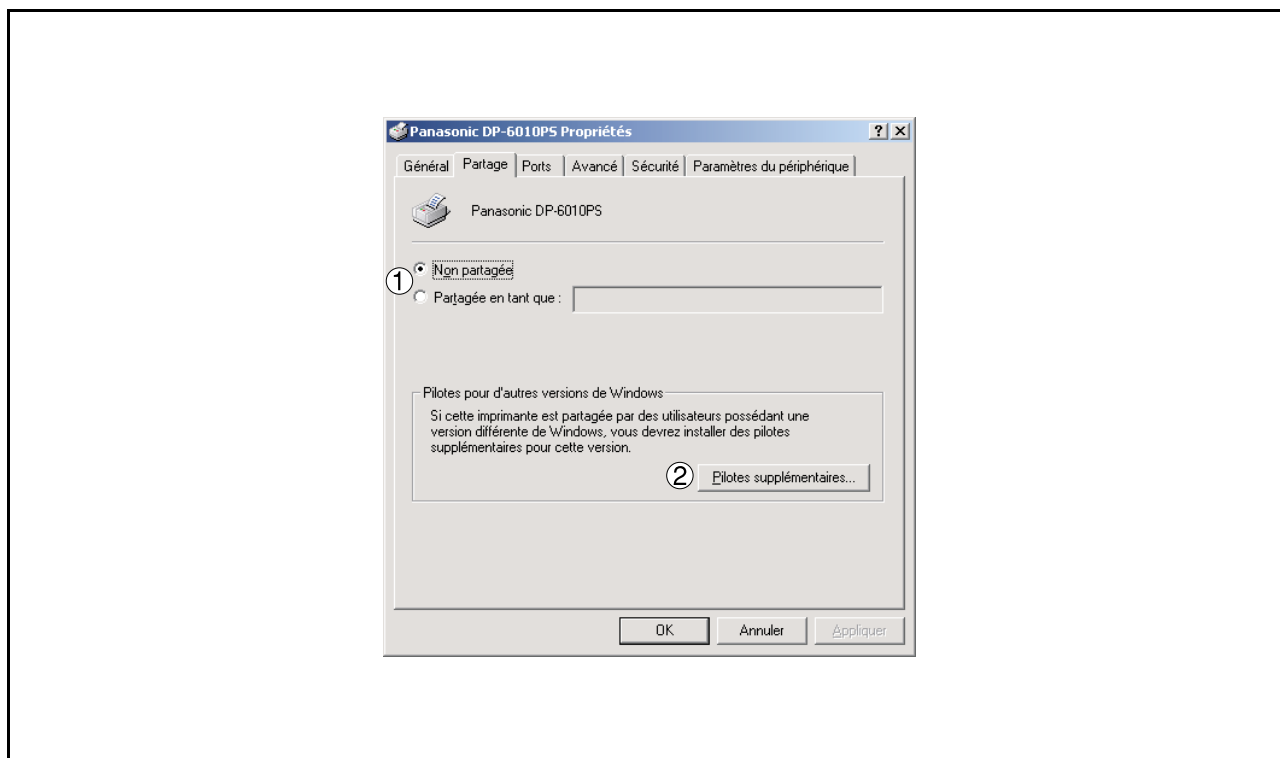

1. Non partagée/Partagée en tant que

Sélectionne l'affichage ou le partage de cette imprimante avec d'autres ordinateurs.

Pour partager une imprimante, spécifier un nom de partage de l'imprimante qui sera partagée. Un nom défini ici s'affiche quand d'autres utilisateurs consulte l'information sur l'imprimante sur le réseau.

2. Bouton (Le Pilote d'Imprimante PS n'est pas disponible dans ce menu.)

Permet le chargement des pilotes d'imprimante d'autres systèmes d'exploitation. Lorsque des utilisateurs fonctionnant sous ces systèmes d'exploitation se connectent à l'imprimante, le pilote d'imprimante approprié est automatiquement chargé.

NOTA

1. Lors du partage d'une imprimante sur le réseau, le pilote d'impression doit être installé sur le serveur d'impression seulement; les autres ordinateurs copieront et utiliseront automatiquement ce pilote.

C'est pour cette raison que le serveur d'impression doit avoir les pilotes d'impression pour tous les systèmes utilisés par les autres ordinateurs devant partager l'imprimante.

Configuration des paramètres du pilote d'imprimante

Windows 2000/XP (Réglages Administrateur)

Onglet Ports

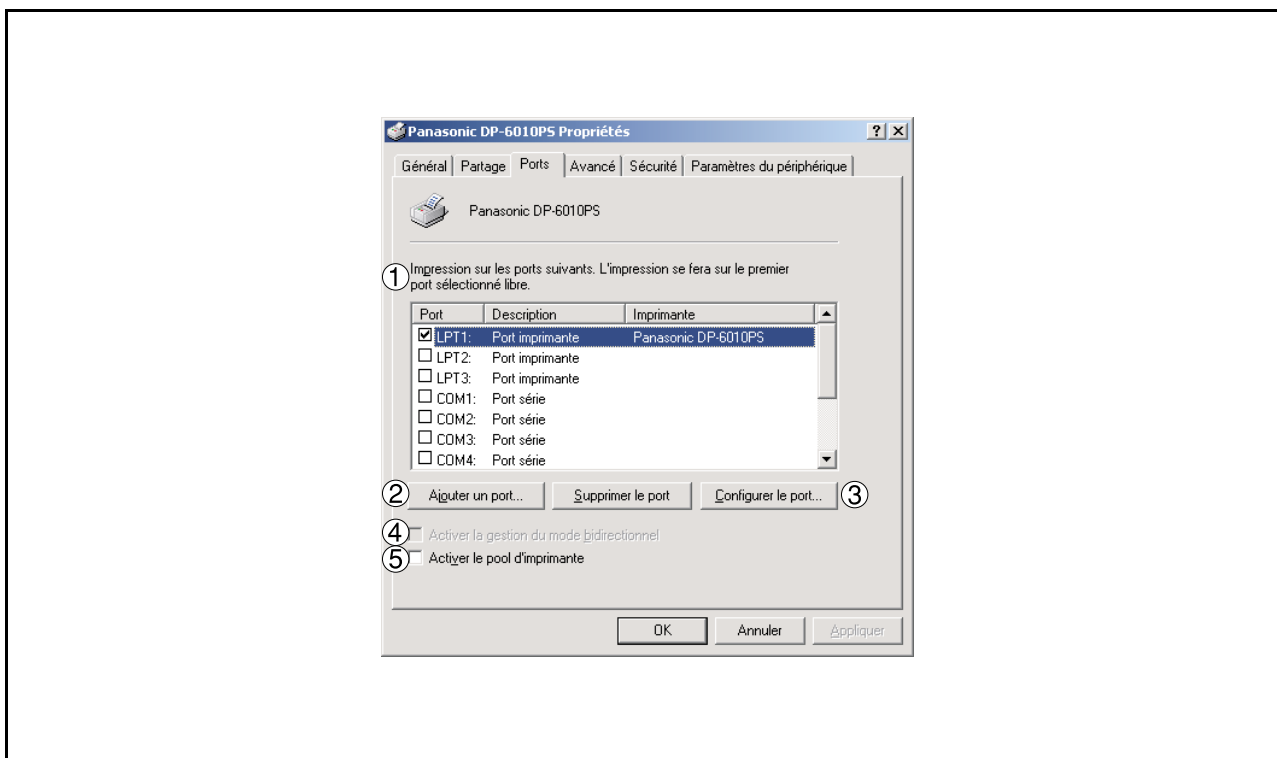

1. Impression sur les ports suivants

Affiche une liste de ports disponibles pour l'impression, leur état et les imprimantes connectées à ces ports.

2. Bouton /

Ajoute/supprime un nouveau port ou un nouveau chemin.

3. Bouton

Configure le port sélectionné. Dans le cas d'un port parallèle, Relance de Transmission devrait être sélectionné.

4. Activer la gestion du mode bidirectionnel (La fonction n'est pas disponible avec ce modèle.)

Vérifier la fenêtre "Enable bidirectional support" lors de l'installation du moniteur d'état. Dans le cas contraire, la réception de l'information d'état pourrait ne pas fonctionner correctement.

5. Activer le pool d'imprimante

Le pool d'imprimante permet d'envoyer les données d'une imprimante logique vers deux ou plusieurs imprimantes. Lorsque le pool d'imprimante est activé, une tâche d'impression transmise est envoyée directement vers la première imprimante libre.

Configuration des paramètres du pilote d'imprimante

Windows 2000/XP (Réglages Administrateur)

Onglet Avancé

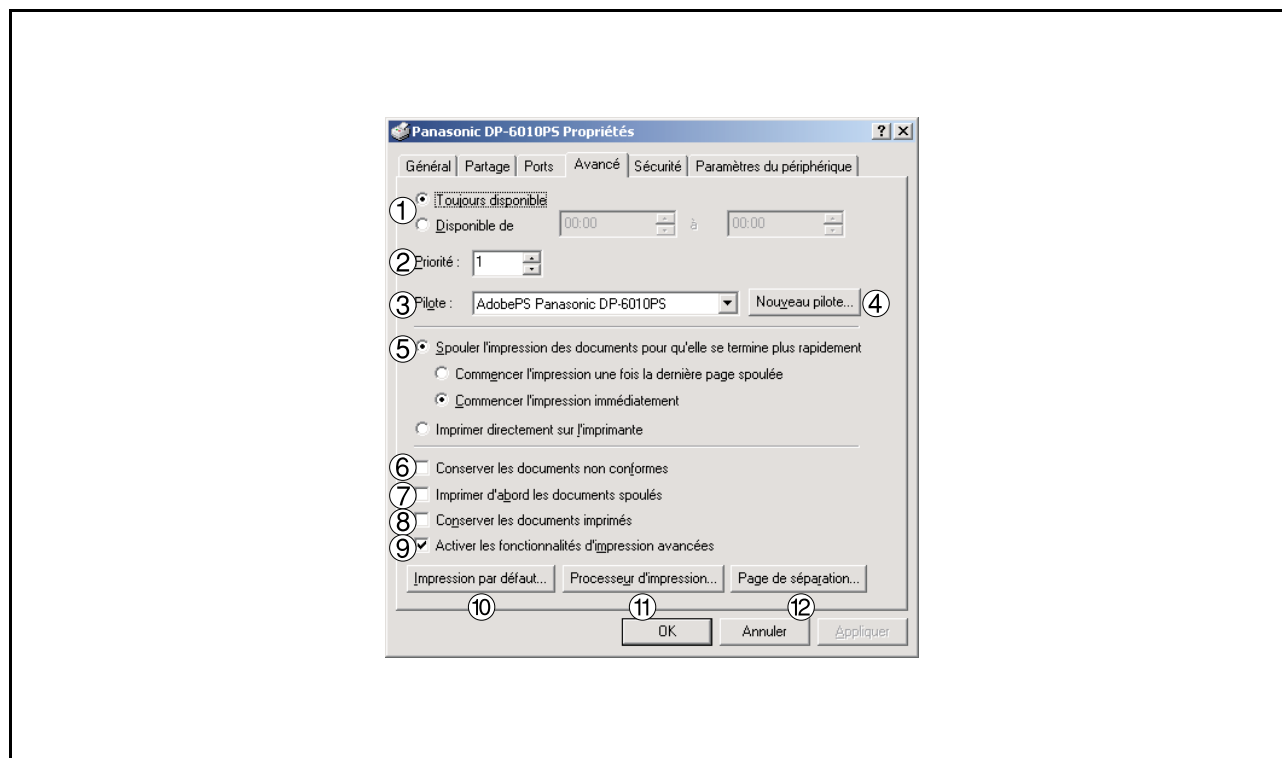

1. **Toujours disponible / Disponible de**

Permet de déterminer l'horaire de disponibilité de l'imprimante. Il est possible d'entrer les heures de disponibilité lorsque **De-À** a été sélectionné.

2. **Priorité**

Attribue les priorités d'impression. Le bouton à glissière permet de régler la priorité de 1 à 99.

3. **Pilote**

Affiche le type de pilote d'imprimante. Spécifie l'imprimante en cours d'utilisation ou le modèle d'imprimante pouvant être émulée par cette dernière.

4. **Bouton** Nouveau pilote...

Met à jour ou modifie le pilote d'imprimante.

5. **Spouler l'impression des documents... /Imprimer directement sur l'imprimante**

Permet de spécifier la manière dont les documents doivent être envoyés du programme à l'imprimante.

6. **Conserver les documents non conformes**

Le spouleur compare les réglages du document et ceux de l'imprimante et retient l'impression du document si ces réglages (Format papier, orientation, etc.) ne correspondent pas.

7. **Imprimer d'abord les documents spoulés**

Imprime toujours d'abord les documents spoulés quelle que soit la priorité d'impression.

8. **Conserver les documents imprimés**

Retient les documents dans la file d'attente d'impression même si ceux-ci ont déjà été imprimés. Ces documents peuvent être ensuite imprimés de nouveau directement de la file d'attente quel que soit l'état du programme.

Configuration des paramètres du pilote d'imprimante

Windows 2000/XP (Réglages Administrateur)

9. Activer les fonctionnalités d'impression avancées

Les fonctions optionnelles de l'imprimante (tri, impression de brochure, insertion de numéros de pages) sont activées. Les fonctions peuvent être désactivées si un problème de compatibilité surgit. La désactivation des fonctions peut désactiver également les options d'impression.

10. Bouton

Spécifie les valeurs par défaut pour les propriétés (paramètres d'impression) personnalisables pour chaque utilisateur. Si une imprimante locale est partagée, les paramètres définis ici deviennent les valeurs par défaut pour d'autres utilisateurs.

Voir "Impression depuis une application Windows" pour plus d'explications. (voir page 105)

11. Bouton

Spécifier le processeur à utiliser pour l'impression (Processeur d'impression) et le type de données (Type de données par défaut.) Le processeur et le type de données affectent la manière dont fonctionne l'imprimante sous Windows 2000/XP. Ces paramètres n'ont, en général, pas besoin d'être modifiés. Des modifications peuvent s'avérer nécessaires lorsque l'imprimante est utilisée avec certaines applications.

12. Bouton

Cette possibilité n'existe pas sur votre machine.

Configuration des paramètres du pilote d'imprimante

Windows 2000/XP (Réglages Administrateur)

Onglet Sécurité

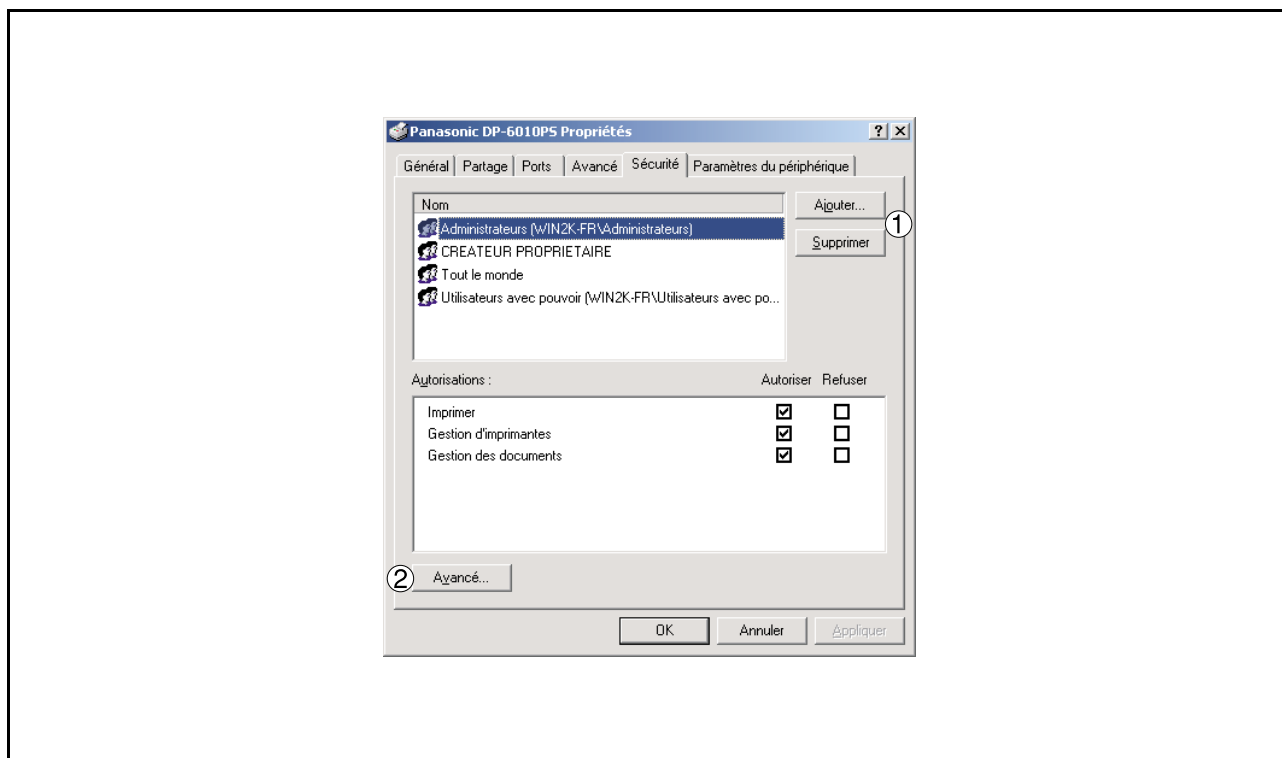

Affiche une liste des utilisateurs et des groupes qui ont accès à l'imprimante. Une liste des autorisations normales est affichée pour chaque groupe ou utilisateur. Cocher les cases pour autoriser ou interdire l'accès. Une case à cocher en gris confirme la transmission des autorisations.

1. **Bouton** /

Ajoute ou supprime un utilisateur ou un groupe dans la liste.

2. **Bouton**

Spécifie l'accès à l'imprimante, l'audit et le propriétaire.

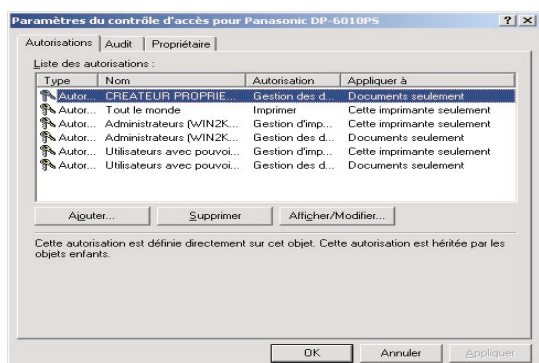

NOTA

1. Windows 2000/XP permet de gérer l'accès à divers objets (par exemple aux imprimantes) pour les utilisateurs.
2. Consulter les manuels de Windows 2000/XP pour en savoir davantage sur la permission d'accès, l'audit et le propriétaire.
3. Sous Windows XP, l'onglet Sécurité n'est pas disponible.

Configuration des paramètres du pilote d'imprimante

Windows 2000/XP (Réglages Administrateur)

Onglet Paramètres du périphérique

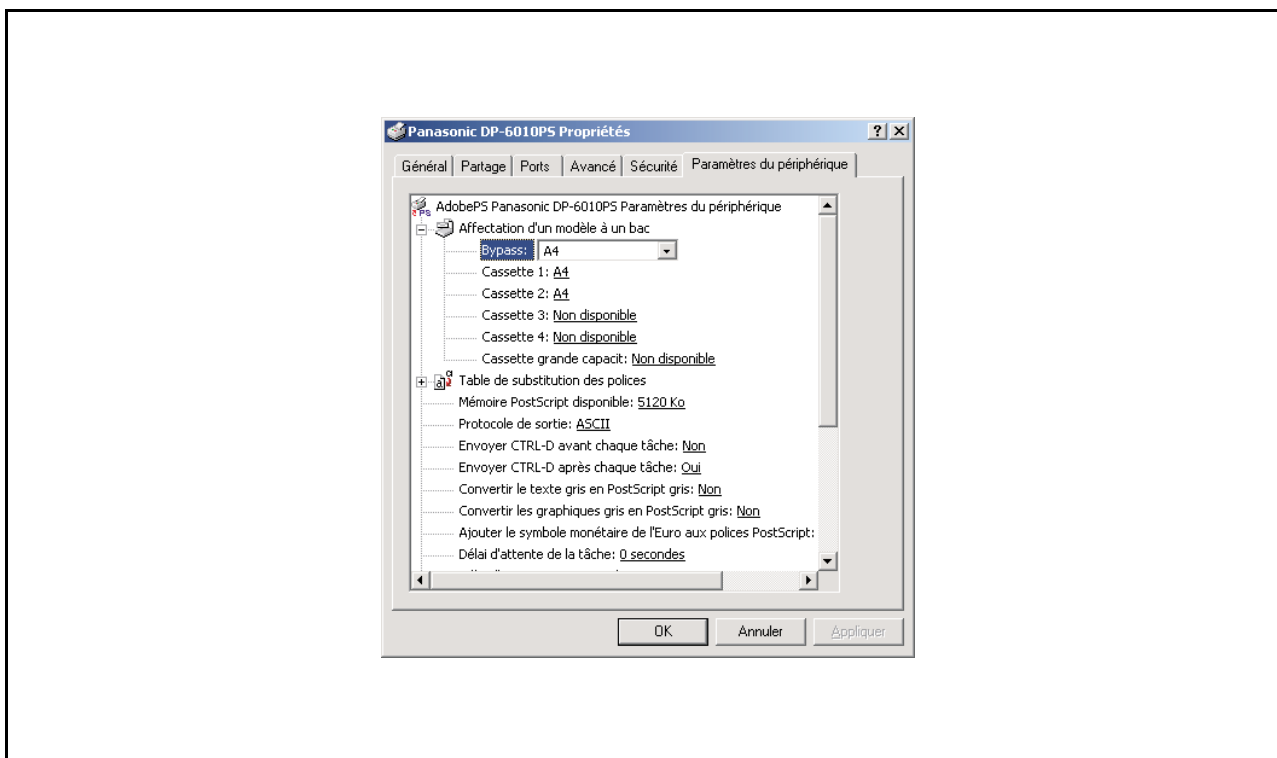

Spécifier les réglages et options suivants :

- **Affectation d'un modèle à un bac**

Spécifie le format de papier disponible dans chaque cassette.

- **Table de substitution des polices**

Indique au pilote quelles polices de caractères doivent être utilisées pour remplacer les polices TrueType. Au lieu d'envoyer toutes les polices de caractères TrueType vers l'imprimante, cette option permet d'utiliser une police d'imprimante PostScript pour les polices TrueType habituelles utilisées dans le document.

- **Mémoire PostScript disponible**

Spécifie la quantité de mémoire allouée à l'imprimante pour l'impression. Le pilote utilise cette information lors de l'exécution des tâches d'impression, comme par exemple lors de l'envoi des polices de caractères depuis l'ordinateur vers l'imprimante.

- **Protocole de sortie**

Spécifie le format des données au moment de leur envoi vers l'imprimante. N'utilisez cette option que si vous pensez bien maîtriser les subtilités de la méthode PostScript.

- **Envoyer CTRL-D avant/après chaque tâche**

Envoie un CTRL+D pour indiquer à l'imprimante que la tâche en cours est terminée, servant par conséquent à réinitialiser l'imprimante. N'utilisez cette option que si vous pensez bien maîtriser les subtilités de la méthode PostScript.

- **Convertir le texte/graphiques gris en PostScript gris**

Cette fonction n'est pas disponible sur votre appareil.

Configuration des paramètres du pilote d'imprimante

Windows 2000/XP (Réglages Administrateur)

- **Ajouter le symbole monétaire de l'Euro aux polices PostScript**
Ajoute le symbole de l'Euro à la plupart des polices de caractères PostScript.
- **Délai d'attente de la tâche**
Spécifier le nombre maximum de secondes nécessaires au passage du document de l'ordinateur vers le papier avant que la tâche ne soit annulée.
Une valeur égale à 0 signifie que la tâche ne sera jamais annulée. Si vous partagez votre imprimante, ne spécifiez jamais une valeur de 0.
- **Délai d'attente**
Spécifier le nombre maximum de secondes durant lesquelles l'imprimante attendra que l'ordinateur envoie la tâche avant de l'annuler.
Une valeur égale à 0 signifie que la tâche ne sera jamais annulée. Si vous partagez votre imprimante, ne spécifiez jamais une valeur de 0.
- **Taille minimale de police à télécharger en tant que police vectorielle**
Spécifier la taille minimale de police de caractères à télécharger en tant que Outline. L'augmentation de cette valeur accélère l'impression.
- **Taille maximale de police à télécharger en tant que bitmap**
Spécifier la taille maximale de police de caractères à télécharger en tant que Bitmap. La baisse de cette valeur accélère l'impression.

Options pouvant être installées

- **Nombre de cassettes**
Sélectionner le nombre de cassettes papier disponible pour l'imprimante si le module d'alimentation papier optionnel est installé.
- **Cassette Grande Capacité (CGC) (Pour le DP-3510/3520/4510/4520/6010/6020)**
Sélectionner cette option si une cassette à grande capacité est installée.
- **Finisseur (Pour le DP-3510/3520/4510/4520/6010/6020)**
Sélectionner le type de finisseur si un finisseur est installé.
- **Unité Perforation (Pour le DP-3510/3520/4510/4520/6010/6020)**
Sélectionner cette option si une unité de perforation a été installée.
- **Option externe (Uniquement pour le DP-2310/3010)**
Sélectionnez le type de finisseur si un finisseur est installé.
- **Bac Interne (Uniquement pour le DP-2310/3010)**
Sélectionnez **Installed** si un bac Interne est installée.
- **Unité recto verso (Recto-verso) (Uniquement pour le DP-2310/3010)**
Sélectionnez **Installed** si une unité Duplex (Recto-verso) est installée.
- **Lecteur de disque dur**
Sélectionner cette option si un disque dur (HDD) a été installé.
- **Mémoire**
Sélectionner le type de mémoire (Standard ou supplémentaire.)
(Disponible uniquement si l'unité de disque dur en option (DA-HD30/HD60) est installée.)

Configuration des paramètres du pilote d'imprimantes (Macintosh)

Afin de pouvoir modifier les réglages de l'imprimante, ouvrir les propriétés de l'imprimante en suivant la procédure suivante.

- 1** Sélectionner le menu **Fichier > Imprimer**.
- 2** Sélectionner l'imprimante Panasonic.

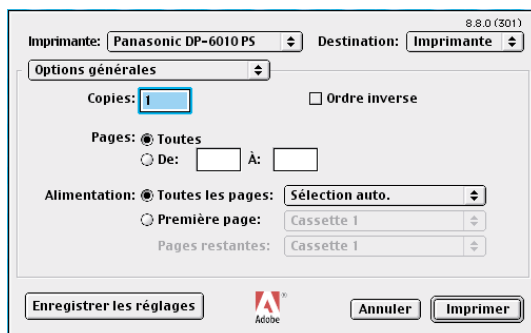

Plusieurs titres apparaîtront alors dans le menu contextuel de la fenêtre d'impression. Des titres différents sont affichés en fonction du système d'exploitation.

Mac OS 8.6/9.x:

Cliquer sur le bouton **Enregistrer les réglages** pour sauvegarder le réglage actuel en tant que réglage par défaut.

Mac OS X:

Cliquer sur le menu **Enreg. les réglages perso** , pour sauvegarder le réglage actuel en tant que réglage par défaut.

Configuration des paramètres du pilote d'imprimantes (Macintosh)

Mac OS 8.6/9.x

Menu Options générales

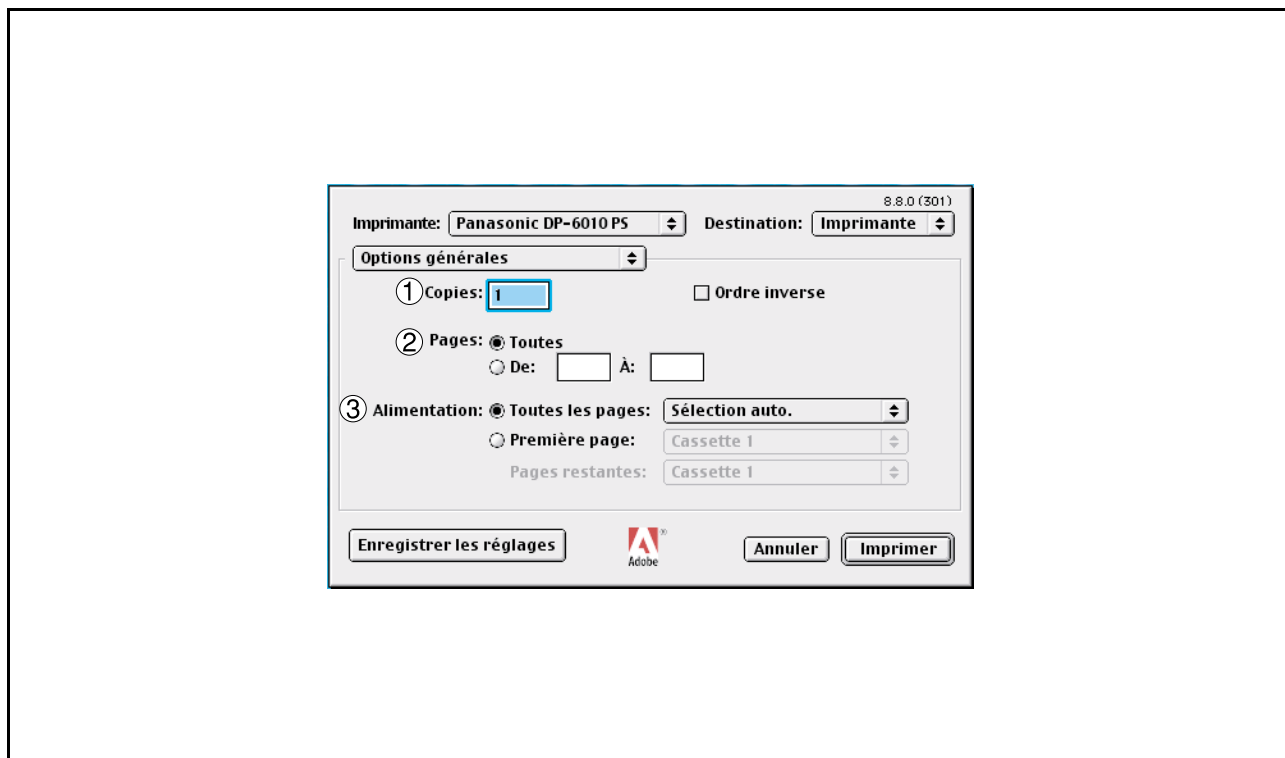

1. Copies

Spécifier la quantité de copies à imprimer.

2. Pages

Spécifier les pages à imprimer.

3. Alimentation

Spécifier où se trouve le papier à utiliser dans l'imprimante. Si **Sélection auto.** est sélectionnée, Le pilote d'imprimante sélectionne automatiquement la cassette de papier appropriée selon le format papier choisi.

Configuration des paramètres du pilote d'imprimantes (Macintosh)

Mac OS 8.6/9.x

Menu Impression de fond

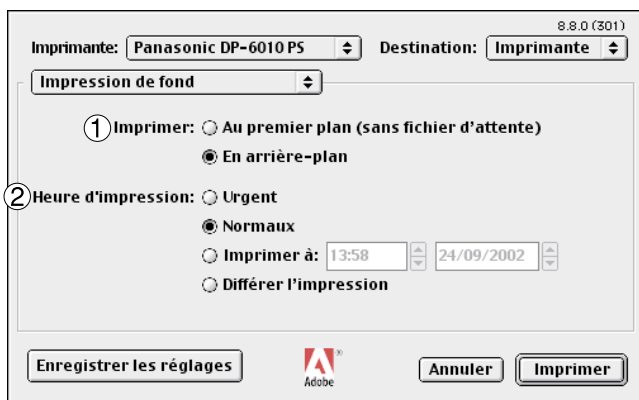

1. Imprimer

Choisir entre une impression en avant-plan ou une impression à l'arrière-plan.

L'impression à l'avant-plan occupe votre Macintosh lorsqu'il imprime le document. L'impression est cependant effectuée plus rapidement que d'habitude, et le document occupe par conséquent moins de place sur le disque lors de sa préparation à l'impression.

L'impression à l'arrière-plan permet à votre Macintosh d'écrire le document sur le disque dur avant de l'imprimer. Ceci libère l'ordinateur ce qui vous permet de travailler alors que le document est imprimé, mais ceci prend plus de temps.

2. Heure d'impression

Organise l'impression des documents durant la journée.

Vous pouvez spécifier l'intervalle exact d'impression en choisissant l'option De-A, ou décider de conserver les documents dans la file d'attente.

Configuration des paramètres du pilote d'imprimantes (Macintosh)

Mac OS 8.6/9.x

Menu de Page de titre

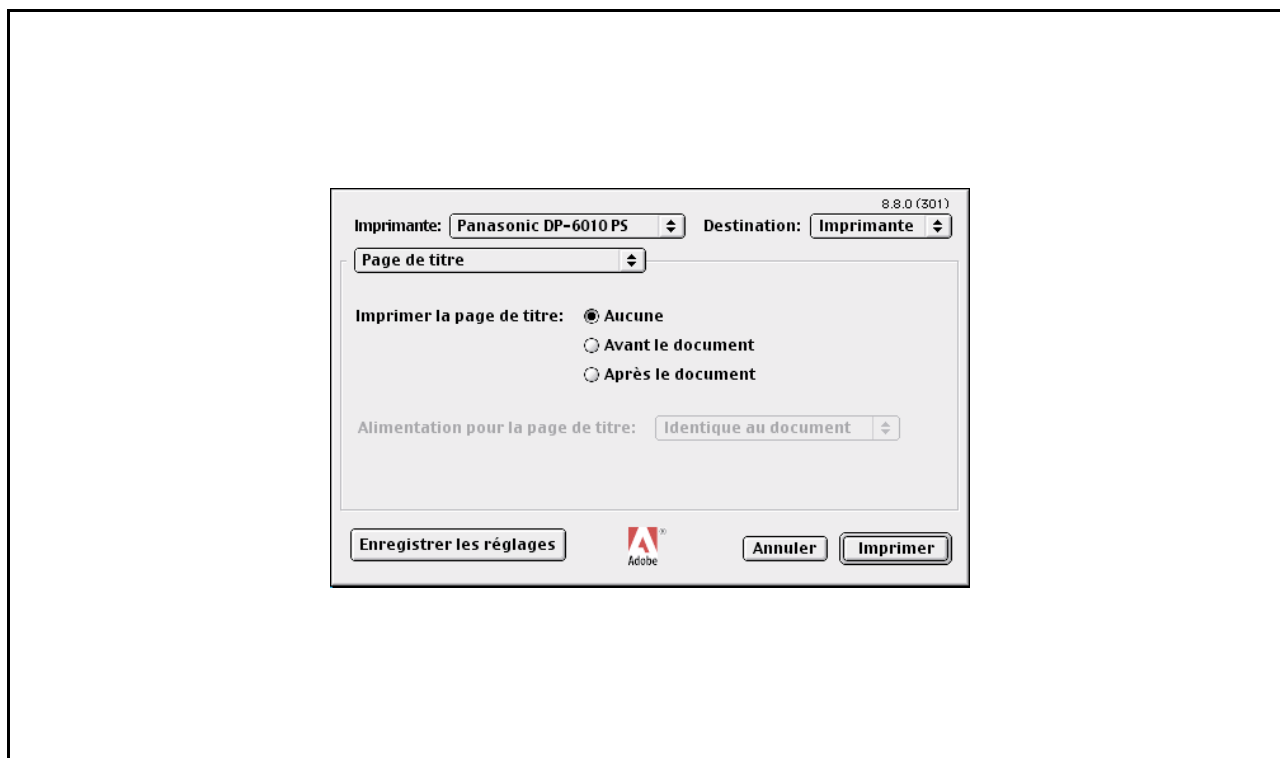

NOTA:

Cette fonction n'est pas disponible sur votre appareil.

Configuration des paramètres du pilote d'imprimantes (Macintosh)

Mac OS 8.6/9.x

Menu de Correspondance des couleurs

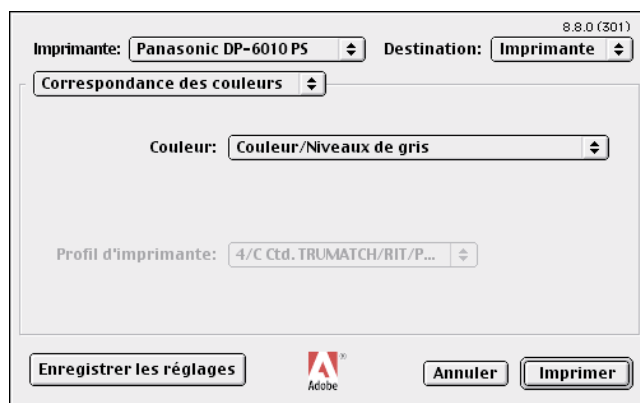

NOTA:

Cette fonction n'est pas disponible sur votre appareil.

Configuration des paramètres du pilote d'imprimantes (Macintosh)

Mac OS 8.6/9.x

Menu de Mise en page

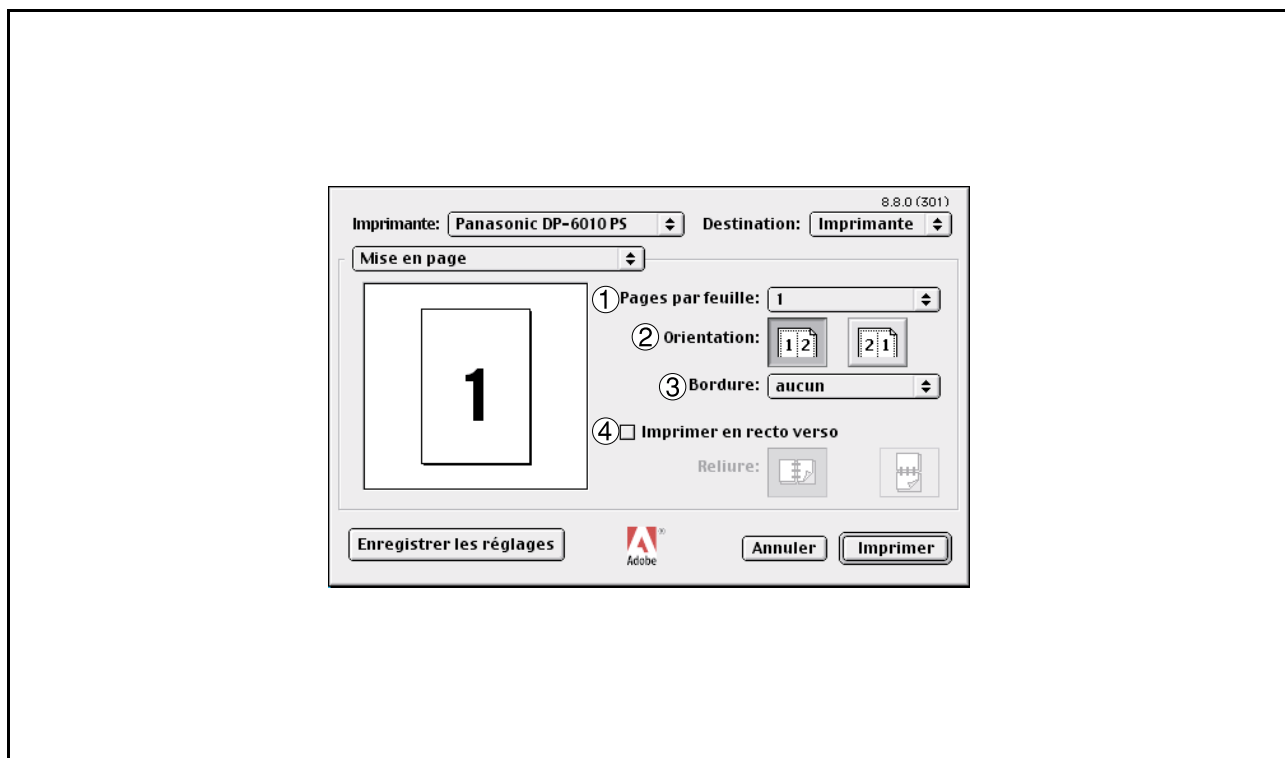

1. Pages par feuille

Spécifier le nombre de documents pouvant être imprimés sur une même feuille. Sélectionner cette option pour un aperçu.

2. Orientation

Spécifier la direction de la mise en page, lors de l'impression de plusieurs documents sur une même feuille. Sélectionner cette option pour un aperçu.

3. Bordure

Spécifier si des marges doivent être utilisées lors de l'impression de documents multiples sur une même feuille.

4. Imprimer en recto verso

Spécifier si le document doit être imprimé des deux côtés.

Configuration des paramètres du pilote d'imprimantes (Macintosh)

Mac OS 8.6/9.x

Menu de Gestion des erreurs

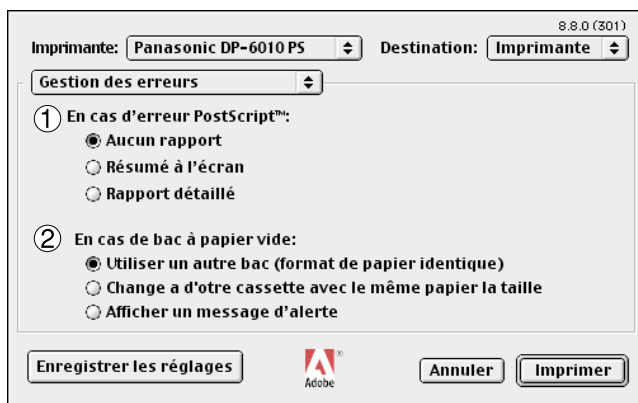

1. En cas d'erreur PostScript

Spécifier de quelle façon envoyer l'information d'erreur PostScript avec chaque document imprimé.

2. En cas de bac à papier vide

Spécifier la façon dont la machine doit se comporter si le papier vient à manquer dans la cassette sélectionnée.

Configuration des paramètres du pilote d'imprimantes (Macintosh)

Mac OS 8.6/9.x

Menu des Réglages PostScript

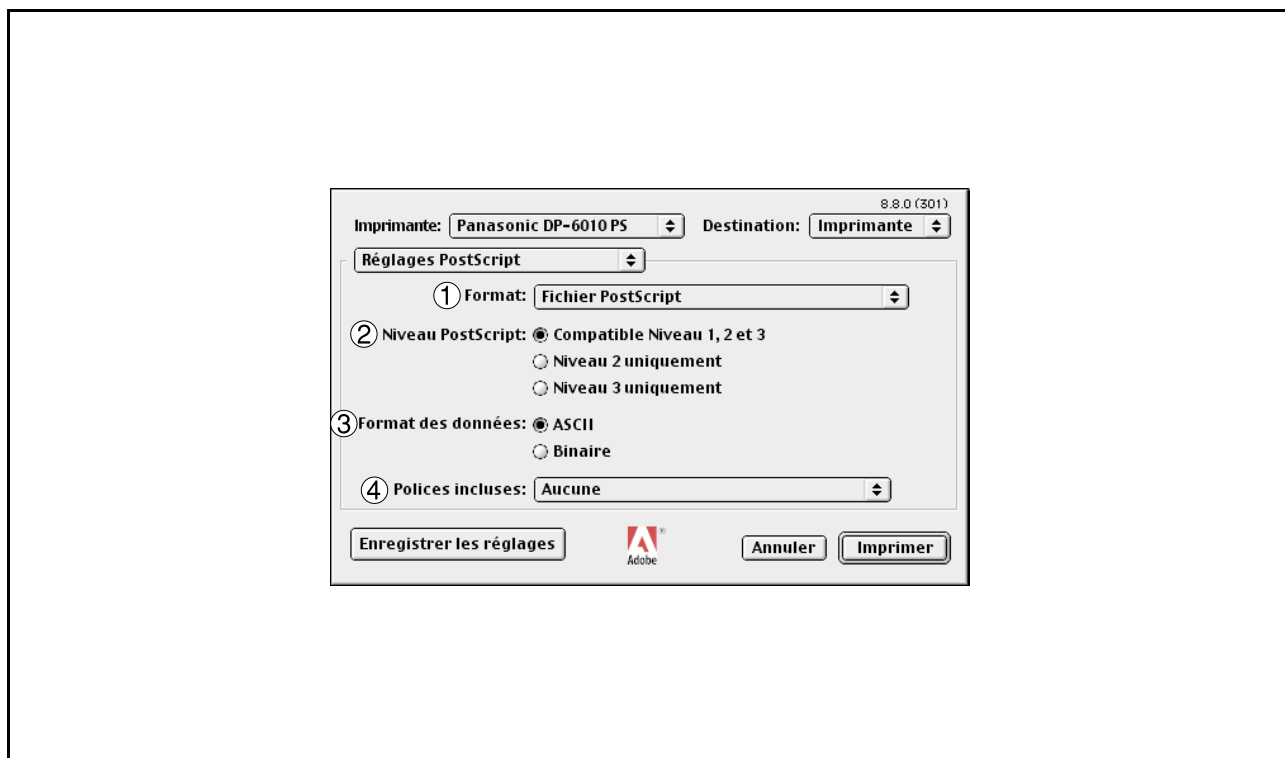

1. Format

Spécifier le format des fichiers PostScript. Il est recommandé de choisir Document PostScript pour imprimer un document.

2. Niveau PostScript

Spécifier le niveau PostScript.

3. Format des données

Spécifie le format des données au moment de leur envoi vers l'imprimante. N'utilisez cette option que si vous pensez bien maîtriser les subtilités de la méthode PostScript.

4. Polices incluses

Spécifier si la police de caractère doit être comprise pour l'impression PostScript.

Configuration des paramètres du pilote d'imprimantes (Macintosh)

Mac OS 8.6/9.x

Menu de Output

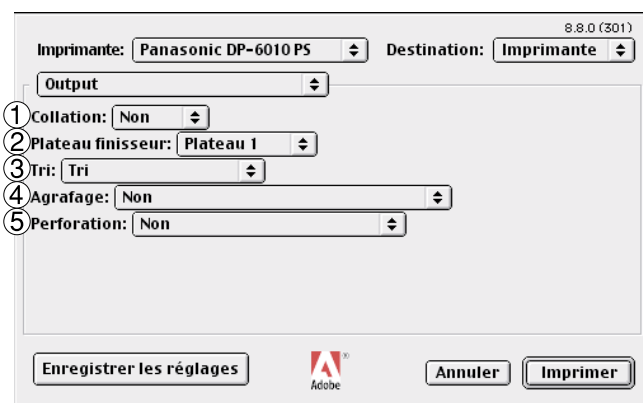

1. Collation

Cette fonction n'est pas disponible sur votre appareil.

2. Plateau finisseur/Bac sortie

Spécifie le plateau de sortie à utiliser pour les documents imprimés. Certaines imprimantes disposent de plusieurs plateaux de sortie pouvant être utilisés pour trier les documents.

3. Tri

Sélectionner si les multiples copies seront empilées ou triées à l'impression.

4. Agrafage

Sélectionner la position des agrafes. Disponible si le finisseur vendu séparément (DA-FS300, FS330, FS355, FS600 or FS605) est installé.

5. Perforation (Pour le DP-3510/3520/4510/4520/6010/6020)

Sélectionner la position des perforations. Disponible si l'unité de perforation vendue séparément (DA-SP31) est installée.

Configuration des paramètres du pilote d'imprimantes (Macintosh)

Mac OS 8.6/9.x

Menu Quality

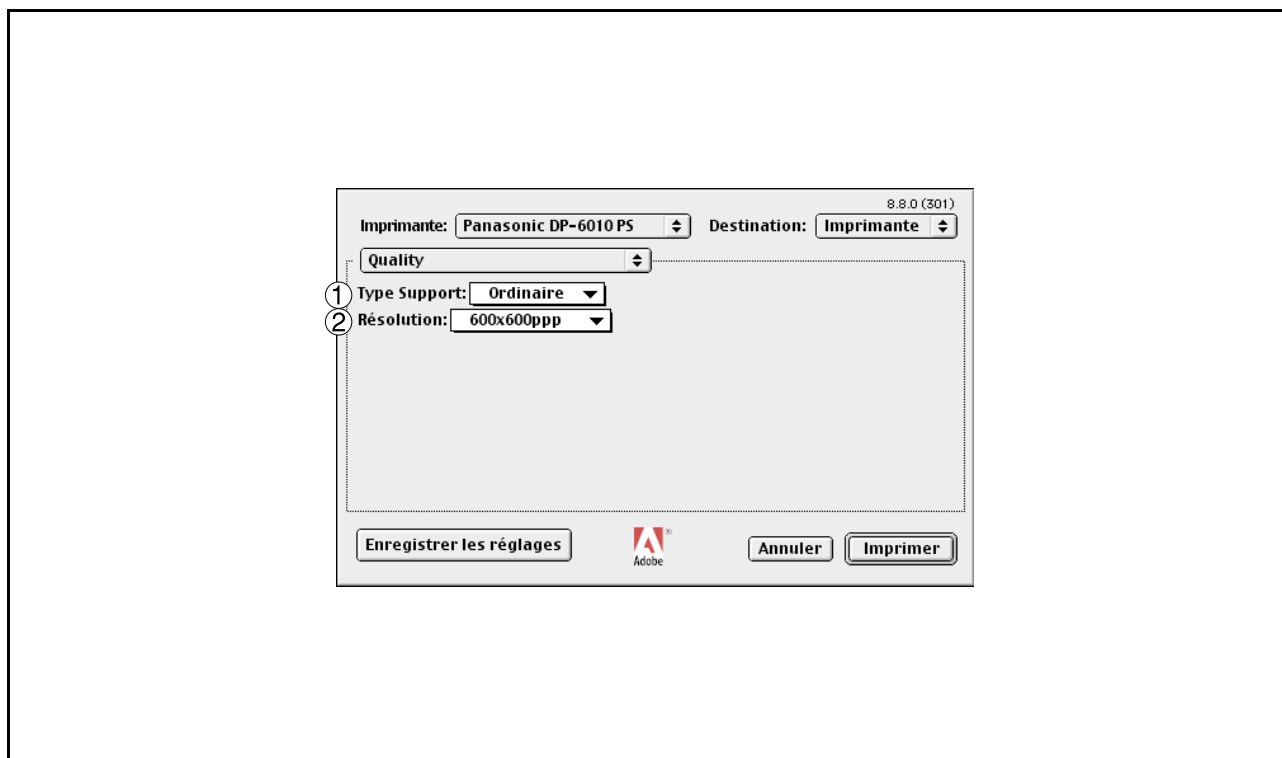

1. Type Support

Sélectionner le type de papier utilisé.

2. Résolution

Sélectionne la résolution utilisée pour l'impression (300 ppp/600 ppp/1200 ppp améliorée)

Configuration des paramètres du pilote d'imprimantes (Macintosh)

Mac OS 8.6/9.x

Menu des Options spécifiques

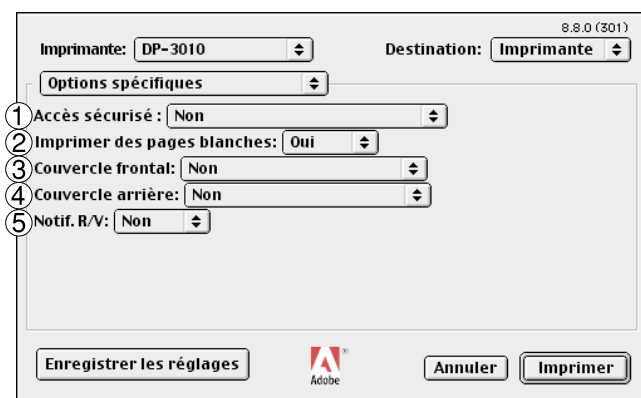

1. Accès Sécurisé

Sélectionner la Boîte aux lettres ou la Boîte aux lettres sécurisée si les données d'impression doivent être mises en mémoire dans la boîte aux lettres de l'appareil. Disponible si l'unité de disque dur en option a été installée (DA-HD30/HD60.)

Nota: L'utilité de sécurité du pilote PS doit être installée afin de pouvoir utiliser le mot de passe d'ID utilisateur.

2. Imprimer des pages blanches

Sélectionner si les pages blanches doivent être ou non imprimées.

3. Couvercle frontal

Indiquez où le papier que vous voulez employer est situé dans le dispositif. Placez pour insérer un blanc la page comme couverture. Si vous choisissez Sélection automatique, le conducteur d'imprimeur choisira automatiquement un plateau approprié selon format papier choisi.

4. Couvercle arrière

Placez pour insérer un blanc la page comme couverture arrière. Indiquez où le papier que vous voulez employer est situé dans le dispositif. Si vous choisissez Auto Sélection automatique, le conducteur d'imprimeur choisira automatiquement un plateau approprié selon format papier choisi.

5. Notif. R/V (Pour le DP-2310/3010)

A utiliser pour imprimer le terme Recto/verso au bas de la première page en cas d'impression Recto/Verso.

Configuration des paramètres du pilote d'imprimantes (Macintosh)

Mac OS X

Pour Mac OS X 10.1

Sous Macintosh OS X, les fonctions d'agrafage, de perforation et de sécurisation des données ne peuvent être utilisées, car le chemin **Centre d'Impression > Imprimantes > Configurer l'imprimante....** est grisé et les options de dispositif ne peuvent par conséquent pas être sélectionnées.

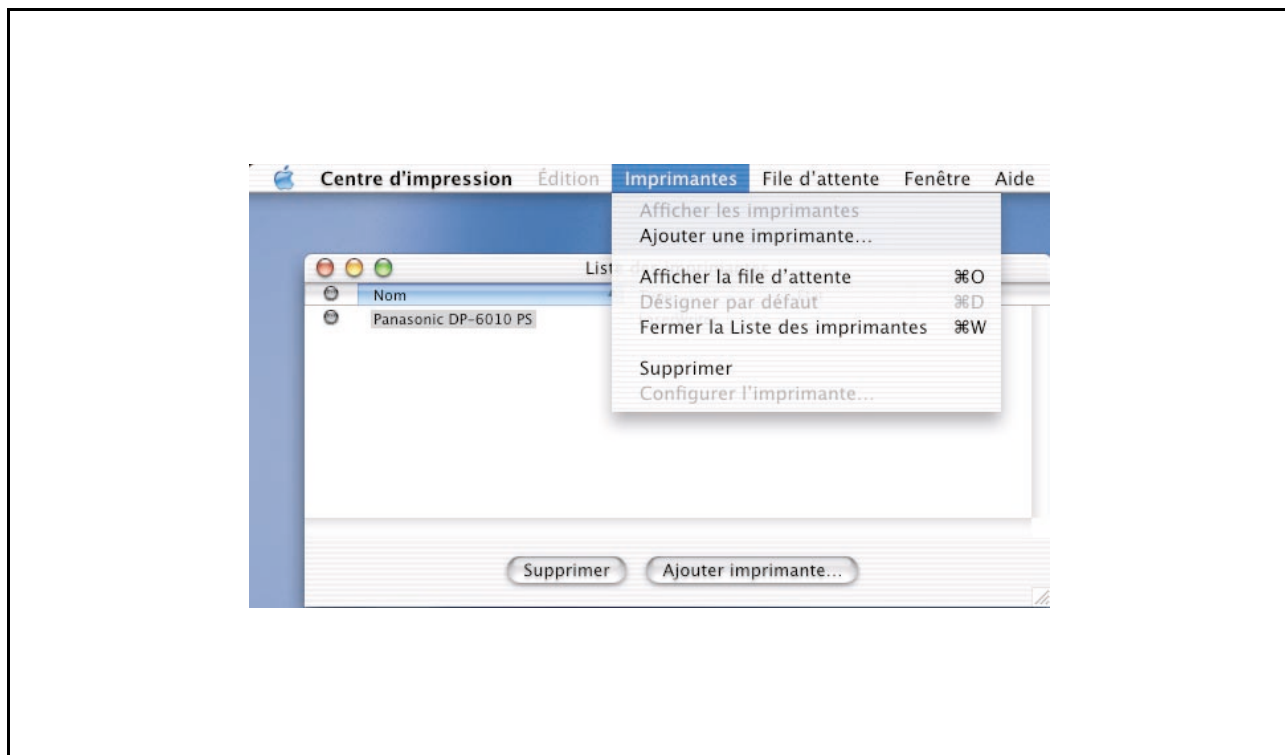

Pour plus de détails, consulter le site Internet d'Apple (<http://www.info.apple.com/>)

Mac OS X

Menu Copies et Pages

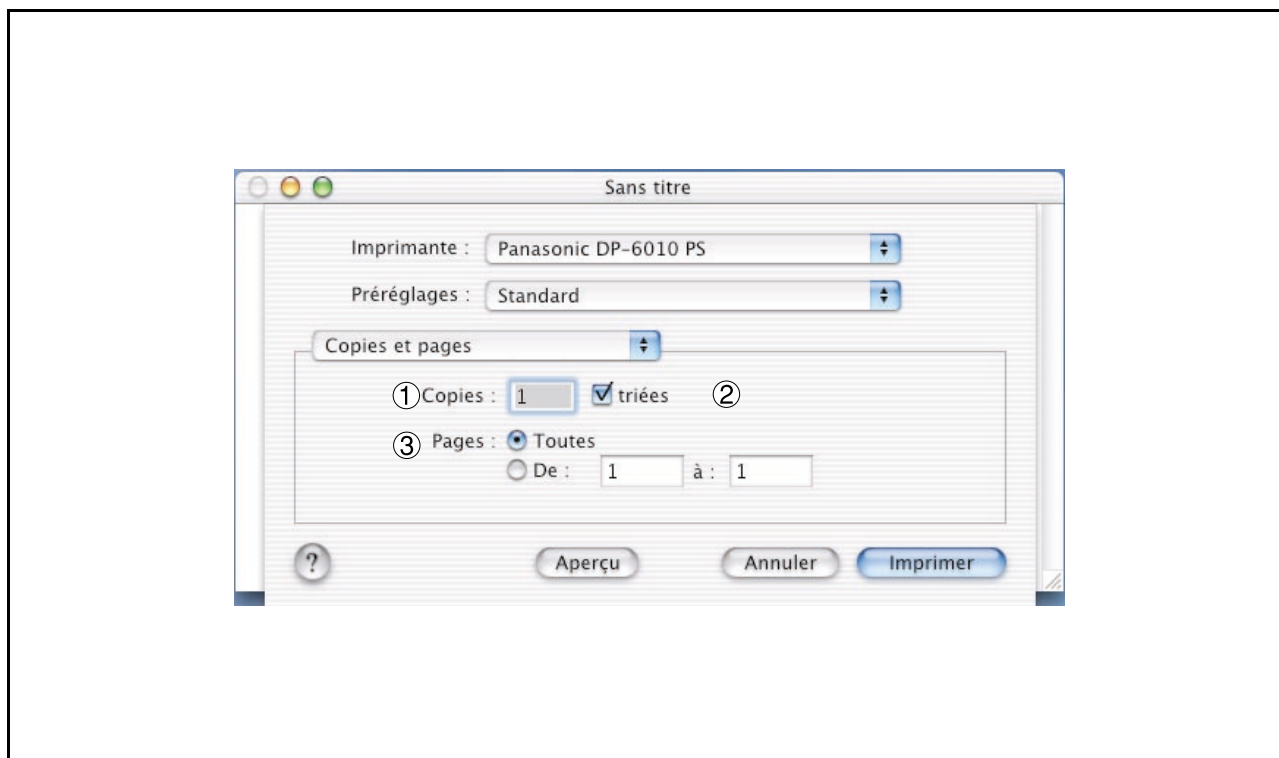

1. Copies

Spécifier la quantité de copies à imprimer.

2. triées

Cette fonction n'est pas disponible sur votre appareil.

3. Pages

Spécifier les pages à imprimer.

Configuration des paramètres du pilote d'imprimantes (Macintosh)

Mac OS X

Menu de Disposition

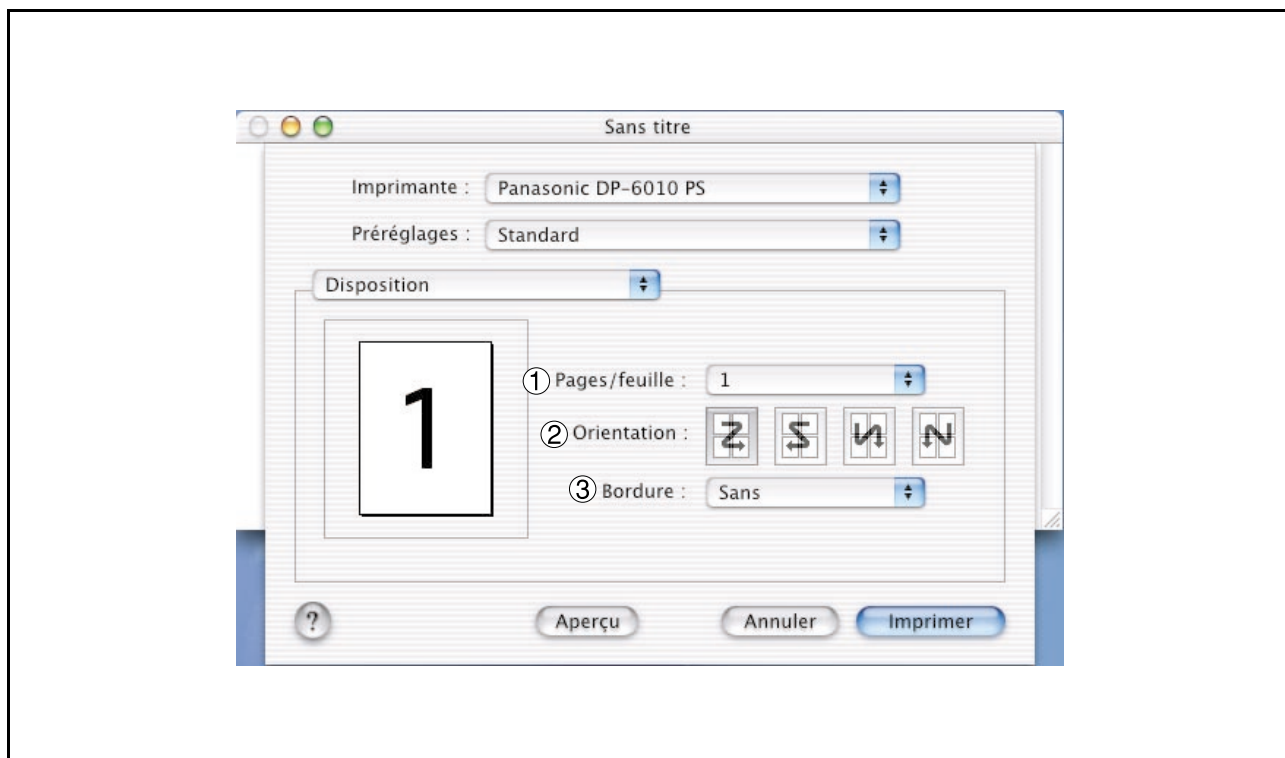

1. Pages/feuille

Spécifier le nombre de documents pouvant être imprimés sur une même feuille. Sélectionner cette option pour un aperçu.

2. Orientation

Spécifier la direction de la mise en page, lors de l'impression de plusieurs documents sur une même feuille. Sélectionner cette option pour un aperçu.

3. Bordure

Spécifier si des marges doivent être utilisées lors de l'impression de documents multiples sur une même feuille.

Configuration des paramètres du pilote d'imprimantes (Macintosh)

Mac OS X

Menu Duplex

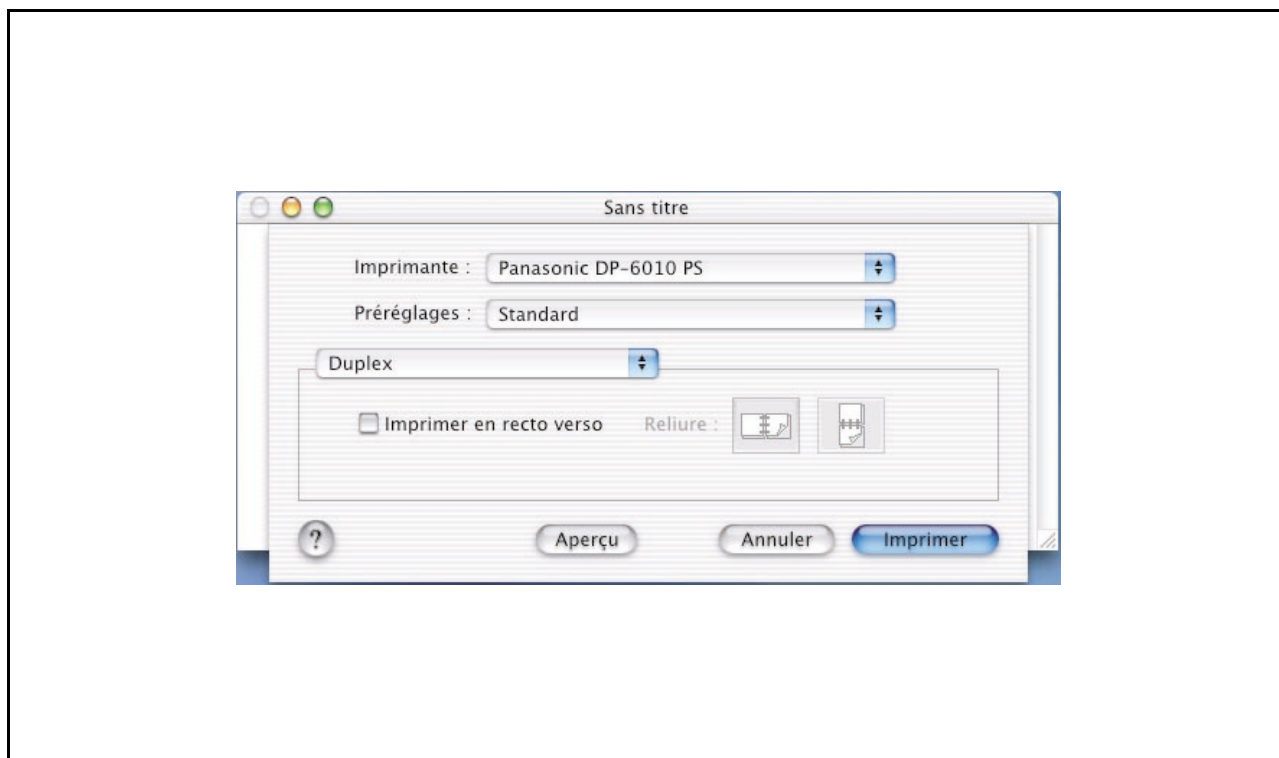

Imprimer en recto verso / Reliure

Spécifier si le document doit être imprimé des deux côtés.

Configuration des paramètres du pilote d'imprimantes (Macintosh)

Mac OS X

Menu des Options de sortie

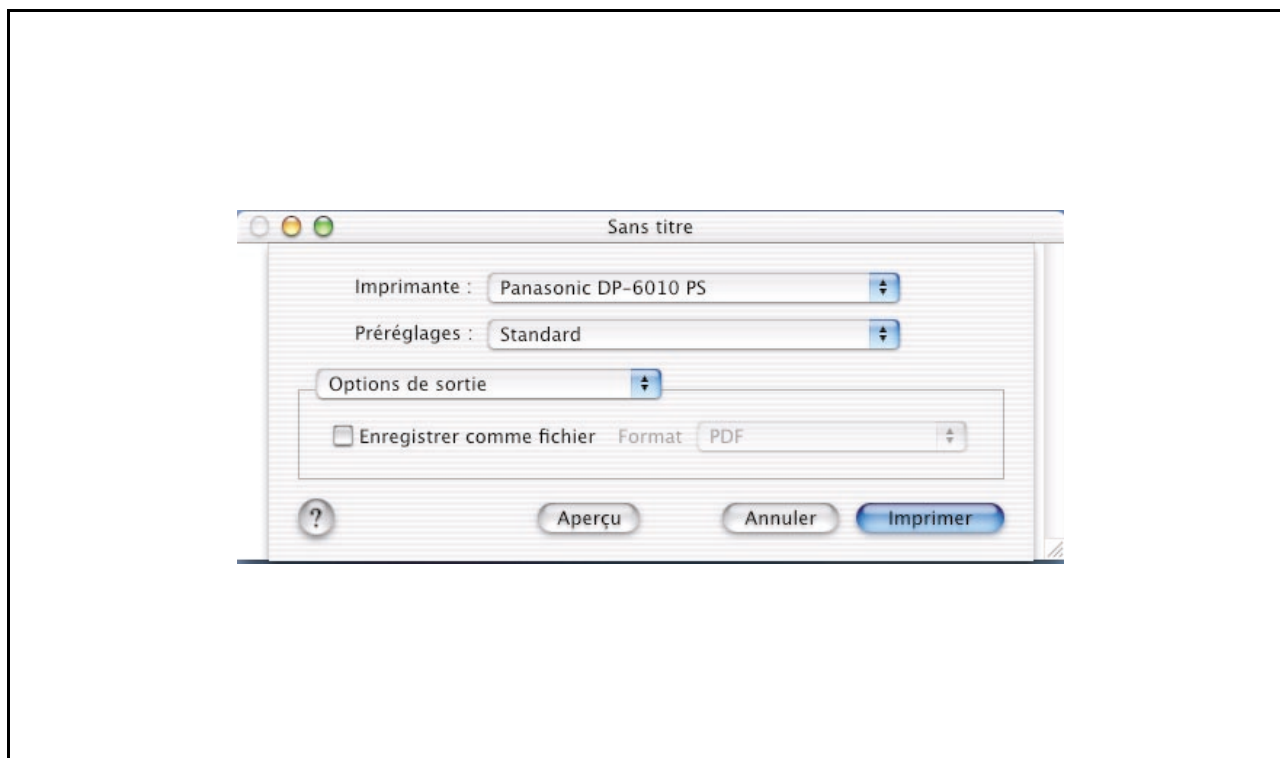

Enregistrer comme fichier/Format

Sélectionner cette option pour enregistrer ce document en tant que fichier. Vous pouvez spécifier le format de fichier.

Le document ne sera pas envoyé vers l'imprimante.

Configuration des paramètres du pilote d'imprimantes (Macintosh)

Mac OS X

Menu d'Alimentation

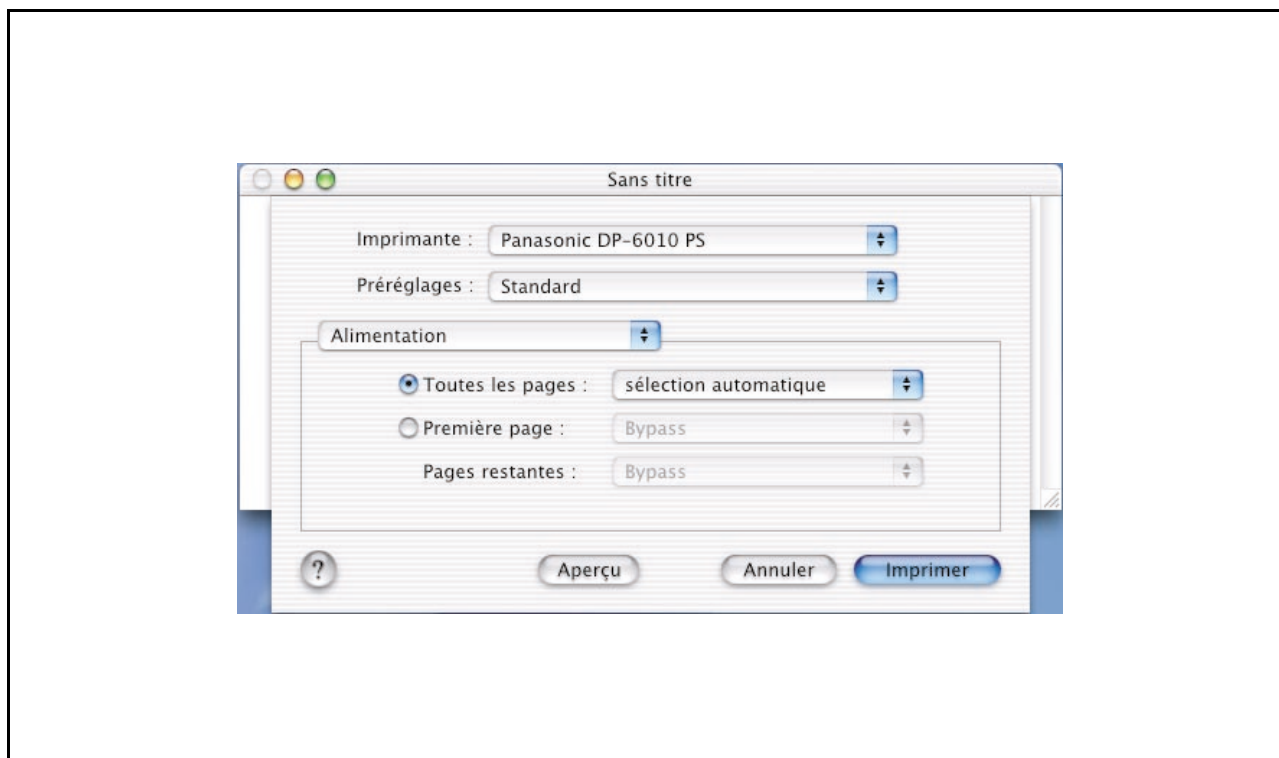

Toutes les pages / Première page

Spécifier où se trouve le papier à utiliser dans l'imprimante. Si Sélection automatique est sélectionnée, le pilote d'imprimante sélectionne automatiquement la cassette papier appropriée selon le format papier choisi.

Configuration des paramètres du pilote d'imprimantes (Macintosh)

Mac OS X

Menu de Traitement d'erreur

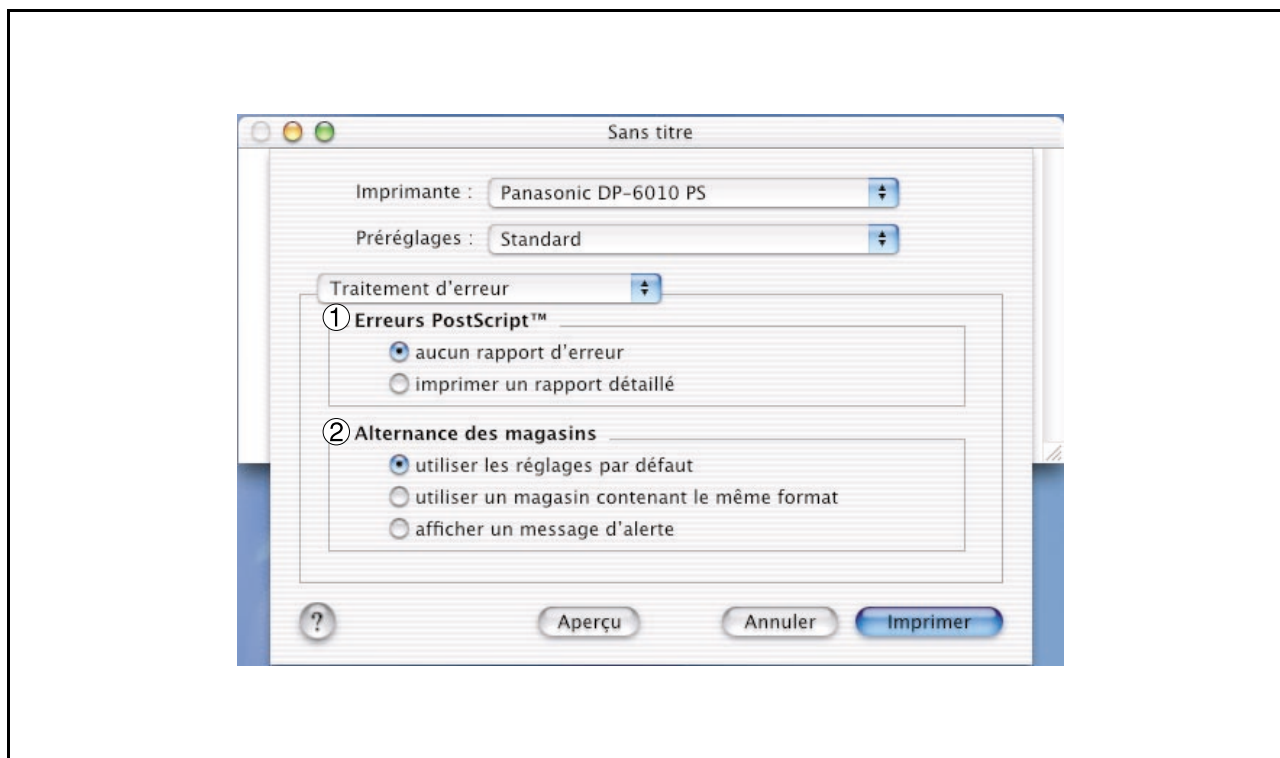

1. Erreurs PostScript

Spécifier de quelle façon envoyer l'information d'erreur PostScript avec chaque document imprimé.

2. Alternance des magasins

Spécifier la façon dont la machine doit se comporter si le papier vient à manquer dans la cassette sélectionnée.

Configuration des paramètres du pilote d'imprimantes (Macintosh)

Mac OS X

Menu des Fonctions d'imprimante(Printer Features)

Onglet Output :

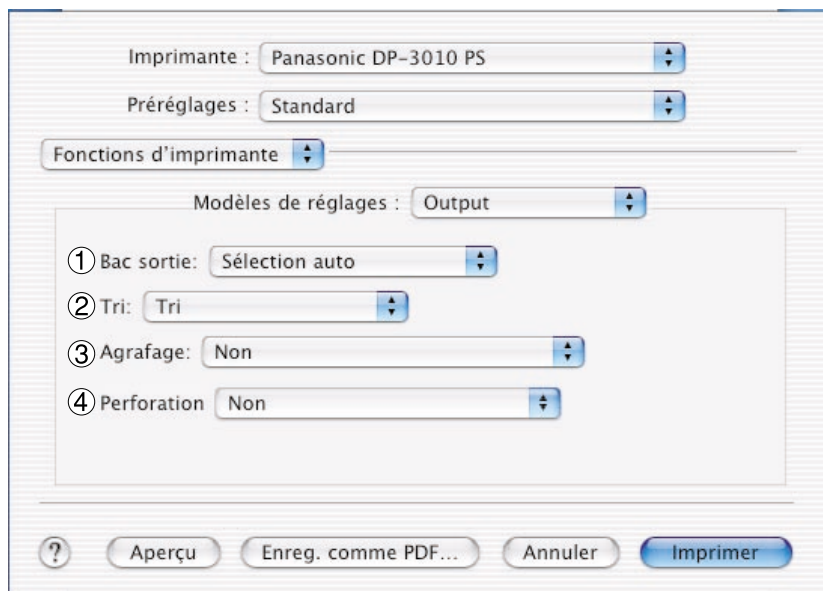

1. Plateau finisseur/Bac sortie

Spécifie le plateau de sortie à utiliser pour les documents imprimés. Certaines imprimantes disposent de plusieurs plateaux de sortie pouvant être utilisés pour trier les documents.

2. Tri

Sélectionner si les multiples copies seront empilées ou triées à l'impression.

3. Agrafage

Sélectionner la position des agrafes. Disponible si le finisseur vendu séparément (DA-FS300, FS330, FS355, FS600 or FS605) est installé.

4. Perforation (Pour le DP-3510/3520/4510/4520/6010/6020)

Sélectionner la position des perforations. Disponible si l'unité de perforation vendue séparément (DA-SP31) est installée.

Configuration des paramètres du pilote d'imprimantes (Macintosh)

Mac OS X

Onglet Quality :

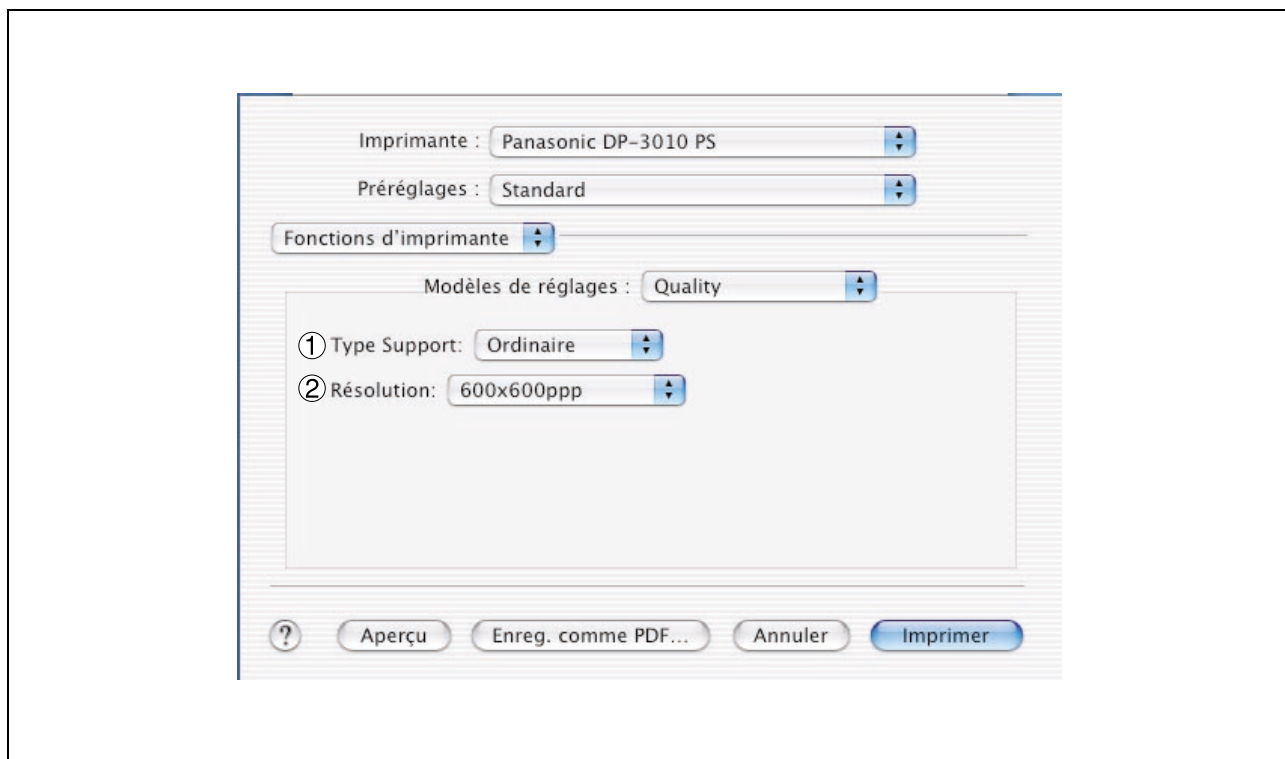

1. Type Support

Sélectionner le type de papier utilisé.

2. Résolution

Sélectionne la résolution utilisée pour l'impression (300 ppp/600 ppp/1200 ppp améliorée)

Configuration des paramètres du pilote d'imprimantes (Macintosh)

Mac OS X

Onglet Miscellaneous :

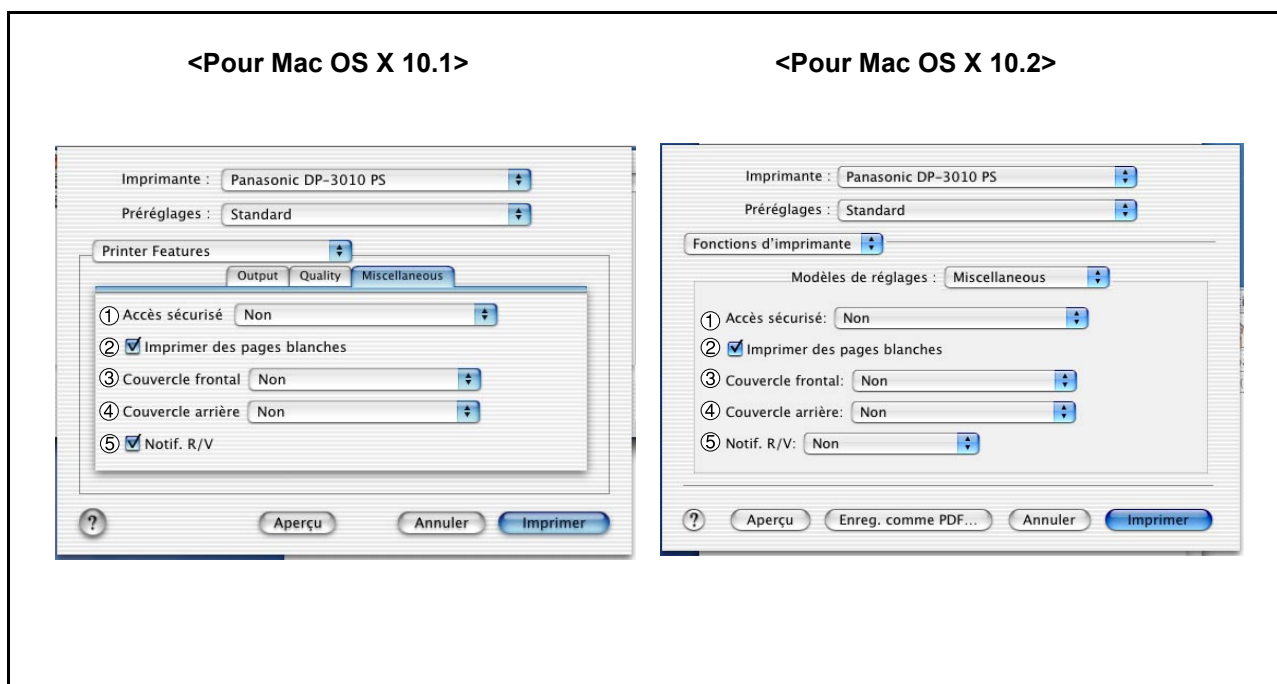

1. Accès Sécurisé

Sélectionner la Boîte aux lettres ou la Boîte aux lettres sécurisée si les données d'impression doivent être mises en mémoire dans la boîte aux lettres de l'appareil. Disponible si l'unité de disque dur en option a été installée (DA-HD30/HD60.)

Nota: L'utilité de sécurité du pilote PS doit être installée afin de pouvoir utiliser le mot de passe d'ID utilisateur.

2. Imprimer des pages blanches

Sélectionner si les pages blanches doivent être ou non imprimées.

3. Couvercle frontal

Indiquez où le papier que vous voulez employer est situé dans le dispositif. Placez pour insérer un blanc la page comme couverture. Si vous choisissez Sélection automatique, le conducteur d'imprimeur choisira automatiquement un plateau approprié selon format papier choisi.

4. Couvercle arrière

Placez pour insérer un blanc la page comme couverture arrière. Indiquez où le papier que vous voulez employer est situé dans le dispositif. Si vous choisissez Auto Sélection automatique, le conducteur d'imprimeur choisira automatiquement un plateau approprié selon format papier choisi.

5. Notif. R/V (Pour le DP-2310/3010)

A utiliser pour imprimer le terme Recto/verso au bas de la première page en cas d'impression Recto/Verso.

Sélectionnez le côté de reliure (Côté long/Côté court) si vous travaillez sur Mac OS X 10.2.

Configuration des paramètres du pilote d'imprimantes (Macintosh)

Mac OS X

Menu Résumé

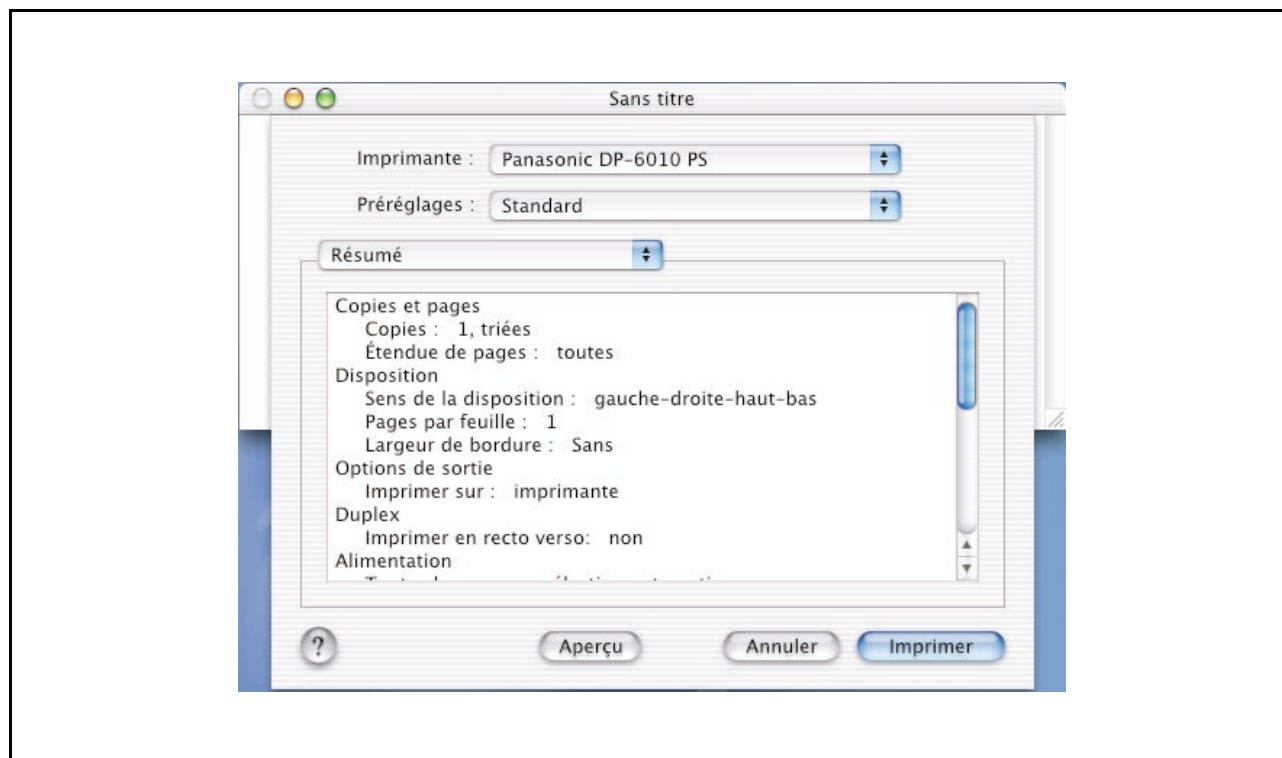

Les fonctions et les réglages de l'imprimante sont affichés dans ce menu.

Configuration du logiciel de sécurité du pilote PS

Windows 98/Me/NT/2000/XP

Sélectionner **Panasonic** → **PS Printer Driver** → **PS Driver Security Utility**.

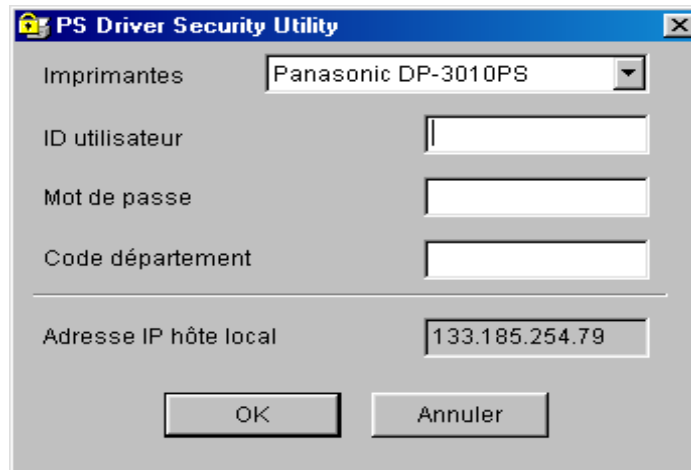

- **Imprimantes**

Sélectionnez l'imprimante.

- **ID utilisateur**

Saisir l'ID utilisateur (8 chiffres au maximum) utilisé par la Boîte aux lettres ou par la Boîte aux lettres sécurisée.

- **Mot de passe**

Saisir le mot de passe (4 chiffres) utilisé par la Boîte aux lettres sécurisée.

- **Code département**

Saisir le code de service (8 chiffres au maximum) utilisé par le gestionnaire de comptes.

- **Adresse IP hôte local**

Affiche l'adresse IP vers laquelle la confirmation de fin de tâche doit être envoyée.

- **OK**

Enregistre les valeurs saisies puis ferme le logiciel.

- **Annuler**

Annule les valeurs saisies puis ferme le logiciel.

NOTA

1. Le code de service doit être saisi pour les clients dont s'occupe le gestionnaire de comptes.
2. <Pour les utilisateurs de Windows 98/Me>
Lorsque l'installation est terminée, un message est affiché vous invitant à redémarrer votre ordinateur. Cliquez sur la touche [OK] pour redémarrer votre ordinateur.
Après avoir redémarré votre ordinateur, reconfigurez les paramètres de l'onglet Options Périphérique (voir page 58) car les paramètres par défaut ont été rétablis.

Configuration du logiciel de sécurité du pilote PS

Mac OS 8.6/9.x/X

Sous Mac OS X, il est nécessaire d'utiliser le logiciel de sécurité du pilote PS pour modifier le réglage avant d'ajouter l'imprimante.

Si l'imprimante a déjà été ajoutée, il faudra l'effacer, modifier le réglage à l'aide du logiciel de sécurité du pilote PS, et ensuite seulement rajouter l'imprimante.



- **Imprimantes**

Sélectionnez l'imprimante.

- **ID utilisateur**

Saisir l'ID utilisateur (8 chiffres au maximum) utilisé par la Boîte aux lettres ou par la Boîte aux lettres sécurisée.

- **Mot de passe**

Saisir le mot de passe (4 chiffres) utilisé par la Boîte aux lettres sécurisée.

- **Code département**

Saisir le code de service (8 chiffres au maximum) utilisé par le gestionnaire de comptes.

- **OK**

Enregistre les valeurs saisies puis ferme le logiciel.

- **Annuler**

Annule les valeurs saisies puis ferme le logiciel.

NOTA

1. Le code de service doit être saisi pour les clients dont s'occupe le gestionnaire de comptes.

Impression depuis une application Windows

Si un pilote d'imprimante a été correctement installé et qu'une imprimante a été choisie comme imprimante par défaut dans les paramètres d'imprimantes, l'impression peut s'effectuer à partir de toute application Windows en suivant de simples directives.

Pour imprimer depuis la plupart des applications Windows, sélectionner depuis le menu **Fichier** > **Imprimer** ; la boîte de dialogue d'impression s'affichera.

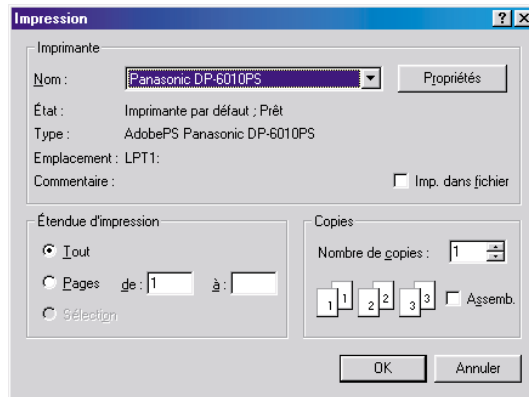

• Impression

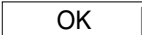
Après avoir sélectionné l'ensemble des pages à imprimer et le nombre de copies, cliquer sur le bouton  pour démarrer l'impression.

Pendant que les documents sont en cours d'impression, un indicateur d'impression reste affiché à côté de l'horloge dans la zone de notification. Cet indicateur disparaît lorsque l'impression est terminée.

Il est possible de double-cliquer sur l'indicateur d'impression dans la zone de notification pour ouvrir et prendre connaissance des détails de la file d'attente d'impression dans le spouleur.

• Réglages utilisateur

Dans la boîte de dialogue d'impression, cliquer sur le bouton  (dans le coin supérieur droit), la fenêtre des propriétés de l'imprimante apparaît.

Des propriétés différentes sont affichées en fonction du système d'exploitation.

NOTA

1. Veuillez faire ce qui suit pour désigner une imprimante par défaut :
 - 1) Cliquer sur le bouton **Démarrer** et choisir **Imprimantes** dans le menu **Paramètres**.
 - 2) Sélectionner l'icône de l'imprimante dans la fenêtre, cliquer avec le bouton de droite et sélectionner **[Définir par défaut]** dans le menu déroulant. La coche s'affiche alors.

Impression depuis une application Windows

Windows 98/Me

Onglet Papier

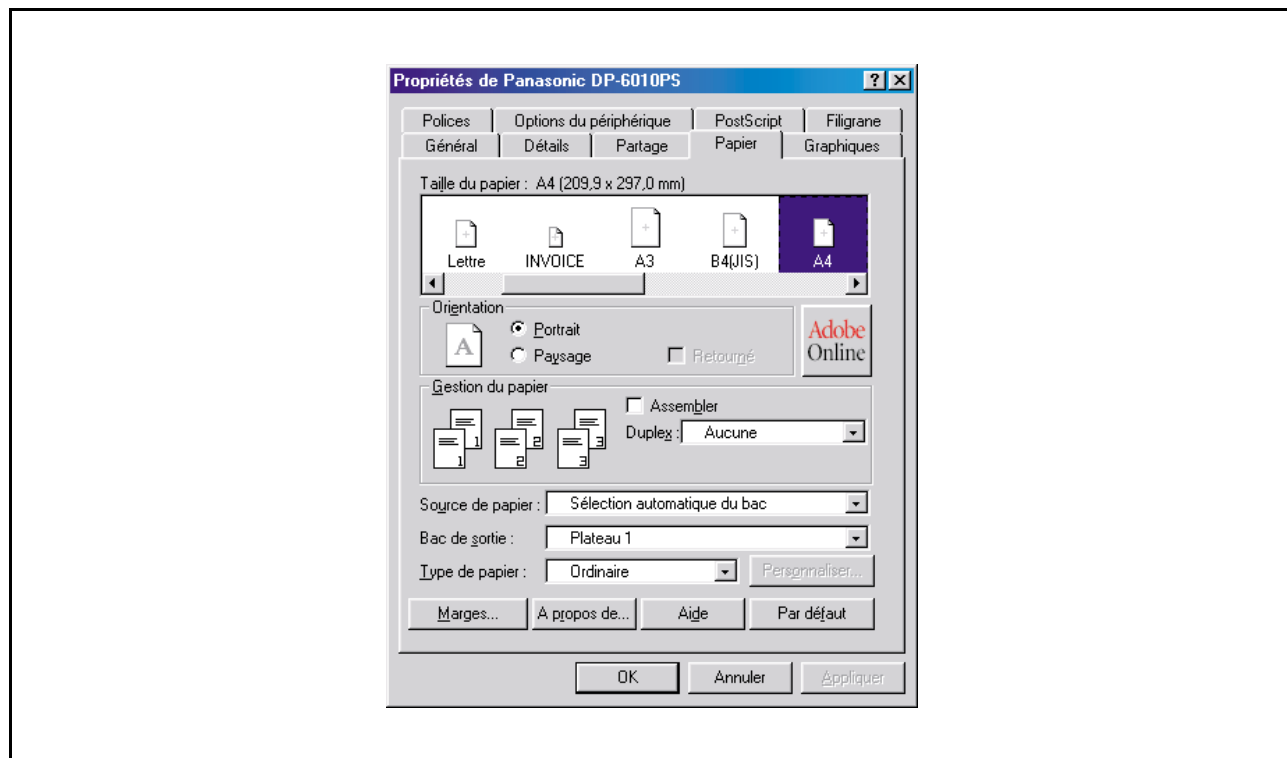

Se reporter au chapitre "Configuration des paramètres du pilote d'imprimante" pour plus de détails sur les réglages. (voir page 56).

Windows NT 4.0 (Réglages utilisateur)

Onglet de mise en page

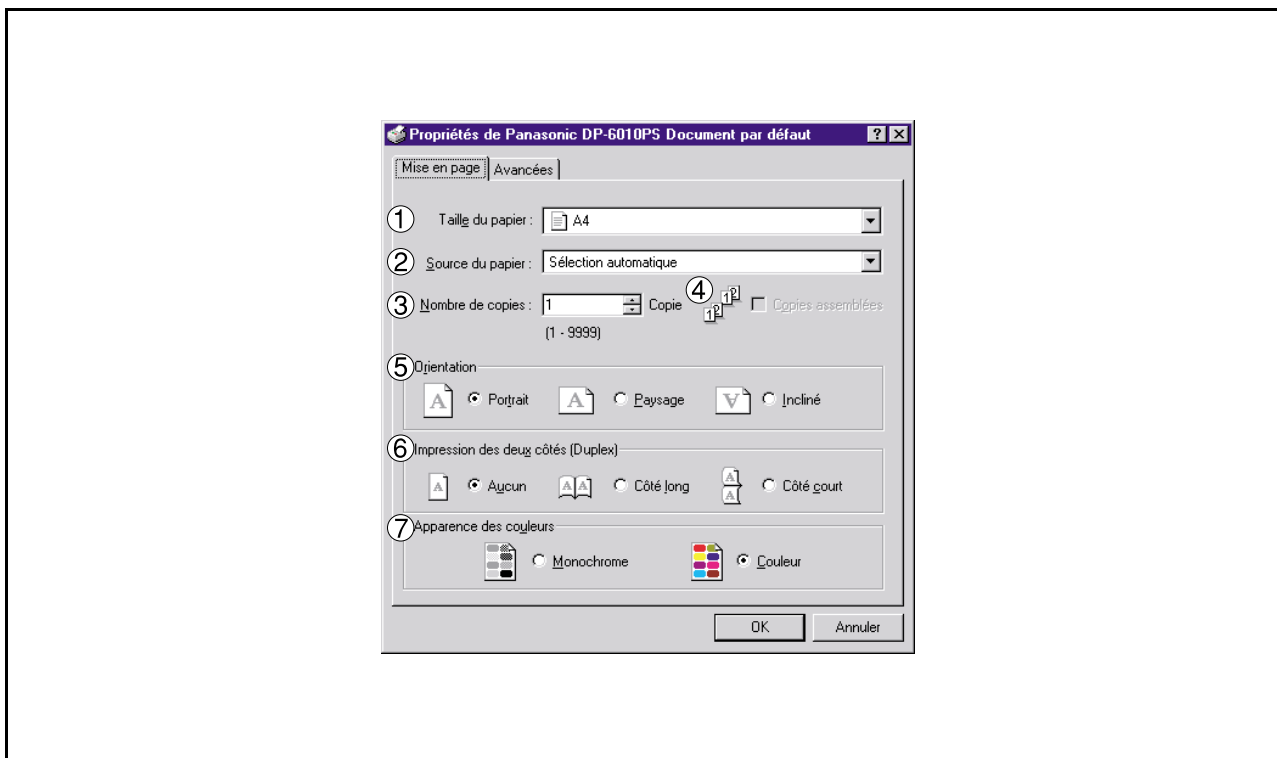

1. Taille du papier

Sélectionne le format du document.

2. Source de papier

Spécifier où se trouve le papier à utiliser dans l'imprimante. Si Sélection automatique est choisie, le pilote d'imprimante sélectionne automatiquement la cassette papier appropriée selon le format papier choisi

3. Nombre de copies

Spécifier le nombre de copies à effectuer.

4. Copie

Choisir si vous voulez obtenir les différents groupes de feuilles ensemble après l'impression. Dans le cas contraire, chaque page est imprimée par groupe individuel.

5. Orientation

Sélectionner l'orientation d'impression (Portrait/Paysage).
(L'impression de documents en rotation est équivalente à l'impression en mode Paysage.)

6. Impression des deux côtés

Spécifier si le document doit être imprimé des deux côtés.

7. Apparence des couleurs

Cette fonction n'est pas disponible sur votre appareil.

Impression depuis une application Windows

Windows NT 4.0 (Réglages utilisateur)

Onglet Avancé

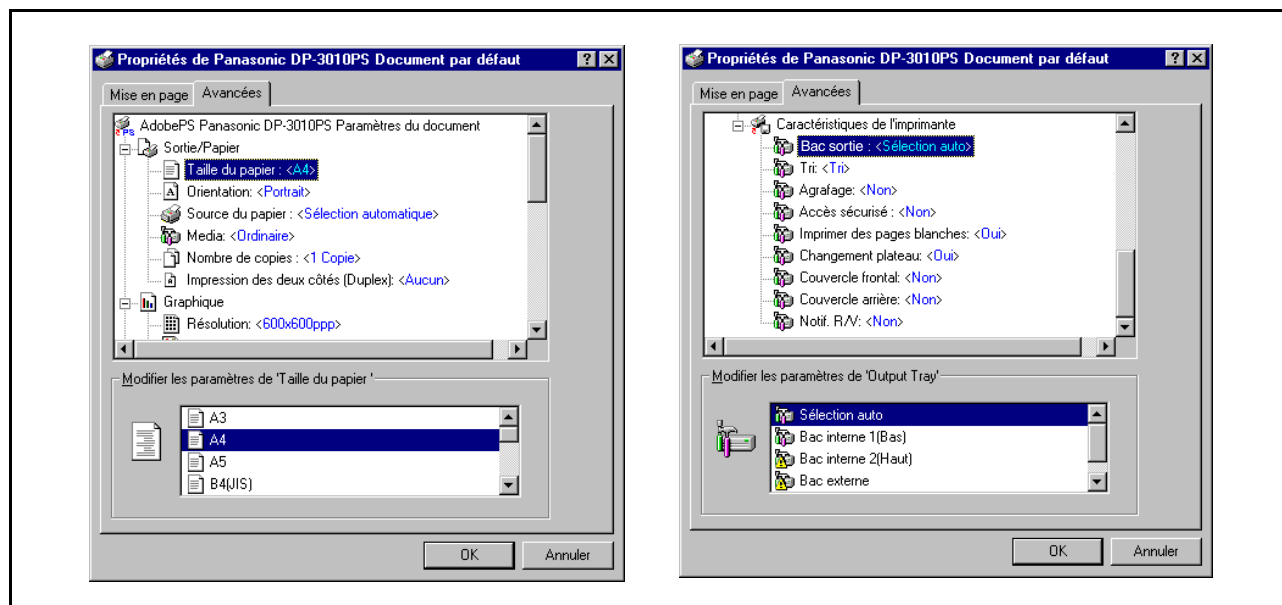

1. Caractéristiques de l'imprimante

• Output Tray (Bac sortie)

Spécifie le plateau de sortie à utiliser pour les documents imprimés. Certaines imprimantes disposent de plusieurs plateaux de sortie pouvant être utilisés pour trier les documents.

• Tri

Sélectionner si les multiples copies seront empilées ou triées à l'impression.

• Agrafage

Sélectionner la position des agrafes. Disponible si le finisseur vendu séparément (DA-FS300, FS330, FS355, FS600 ou FS605) est installé.

• Accès Sécurisé

Sélectionner la Boîte aux lettres ou la Boîte aux lettres sécurisée si les données d'impression doivent être mises en mémoire dans la boîte aux lettres de l'appareil. Disponible si l'unité de disque dur en option a été installée (DA--HD30/HD60.)

L'utilitaire de sécurité du pilote PS doit être installé afin de pouvoir utiliser le mot de passe d'ID utilisateur.

• Imprimer des pages blanches

Sélectionner ou non l'impression des pages blanches.

• Changement plateau

Permet d'acheminer le papier en continu lorsque le même format de papier est présent dans une cassette (Commutation automatique de plateau.) Si cette option n'est pas sélectionnée, l'appareil s'arrêtera dès que le papier aura été épuisé dans le plateau considéré.

• Couvercle frontal

Indiquez où le papier que vous voulez employer est situé dans le dispositif. Placez pour insérer un blanc la page comme couverture. Si vous choisissez Sélection automatique, le conducteur d'imprimeur choisira automatiquement un plateau approprié selon format papier choisi.

• Couvercle arrière

Placez pour insérer un blanc la page comme couverture arrière. Indiquez où le papier que vous voulez employer est situé dans le dispositif. Si vous choisissez Auto Sélection automatique, le conducteur d'imprimeur choisira automatiquement un plateau approprié selon format papier choisi.

• Notif.R/V(Pour DP-2310/3010 uniquement)

A utiliser pour imprimer le terme Recto/verso au bas de la première page en cas d'impression Recto/Verso.

Windows 2000/XP (Réglages utilisateur)

Onglet mise en page

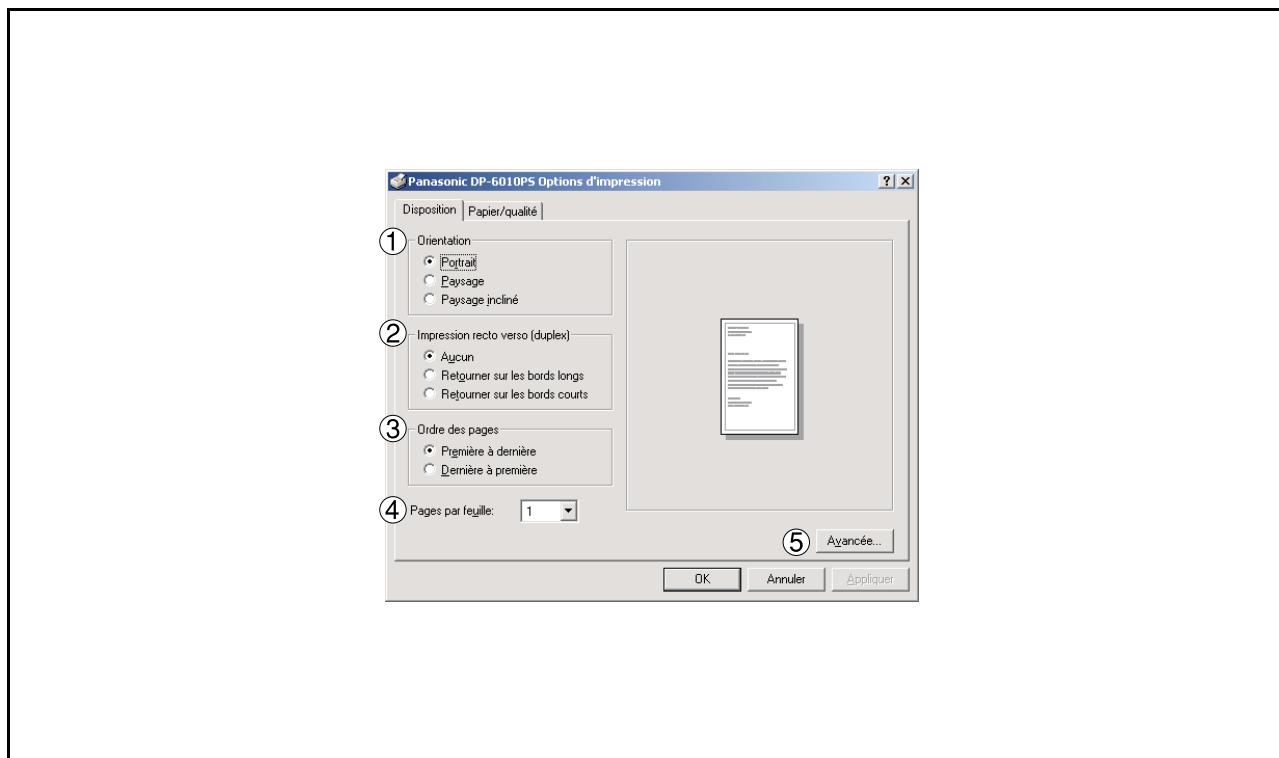

1. Orientation

Sélectionner l'orientation d'impression (Portrait/Paysage).
(La sortie renversée est équivalente à l'impression en mode Paysage.)

2. Impression recto verso

Spécifier si le document doit être imprimé des deux côtés.

3. Ordre des pages

Spécifier l'ordre des pages lors de l'impression de pages multiples.

4. Pages par feuille

Spécifier le nombre de documents pouvant être imprimés sur une même feuille.

5. Bouton Avancée...

Spécifie les réglages et options avancés de l'imprimante. Se reporter au chapitre "Windows 2000/XP (Réglages administrateur)" (voir page 79).

Impression depuis une application Windows

Windows 2000/XP (Réglages utilisateur)

Onglet Papier/Qualité

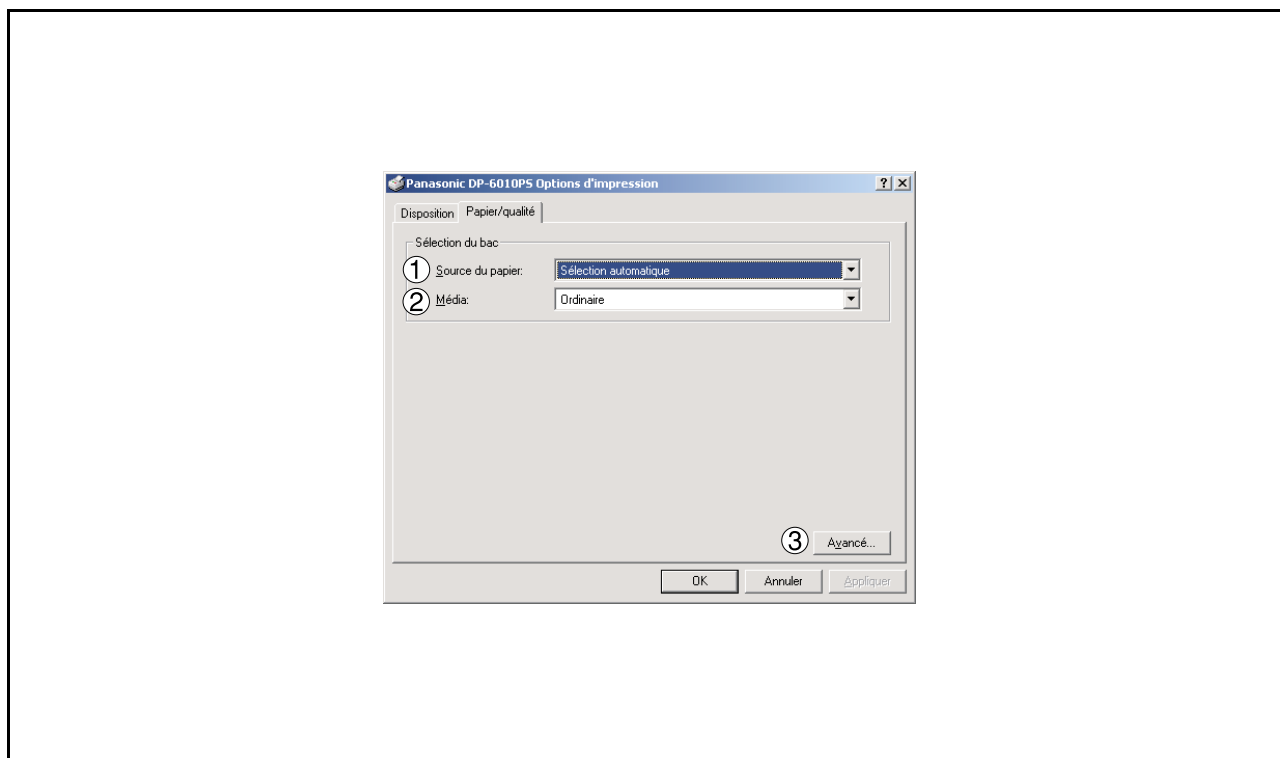

1. Source du papier

Spécifier où se trouve le papier à utiliser dans l'imprimante. Si Sélection automatique est choisie, le pilote d'imprimante sélectionne automatiquement la cassette papier appropriée selon le format papier choisi

2. Média

Spécifie le type de papier à utiliser.

3. Bouton

Spécifie les réglages et options avancés de l'imprimante.

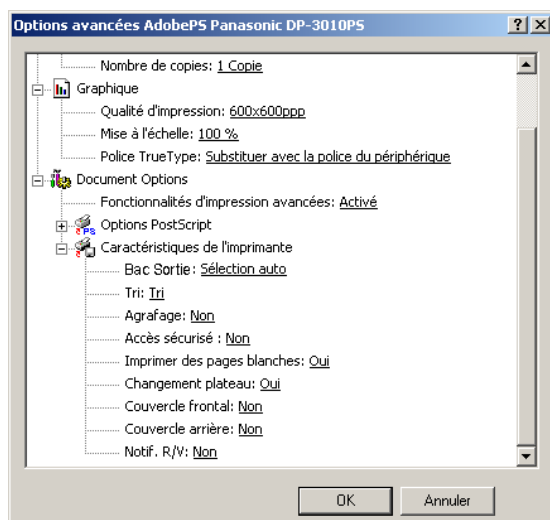

Windows 2000/XP (Réglages utilisateur)

1) Caractéristiques de l'imprimante

- **Output Tray (Bac sortie)**

Spécifie le plateau de sortie à utiliser pour les documents imprimés. Certaines imprimantes disposent de plusieurs plateaux de sortie pouvant être utilisés pour trier les documents.

- **Tri**

Sélectionner si les multiples copies seront empilées ou triées à l'impression.

- **Agrafage**

Sélectionner la position des agrafes. Disponible si le finisseur vendu séparément (DA-FS300, FS330, FS355, FS600 ou FS605) est installé.

- **Accès Sécurisé**

Sélectionner la Boîte aux lettres ou la Boîte aux lettres sécurisée si les données d'impression doivent être mises en mémoire dans la boîte aux lettres de l'appareil. Disponible si l'unité de disque dur en option a été installée (DA--HD30/HD60.)

L'utilitaire de sécurité du pilote PS doit être installé afin de pouvoir utiliser le mot de passe d'ID utilisateur.

- **Imprimer des pages blanches**

Sélectionner ou non l'impression des pages blanches.

- **Changement plateau**

Permet d'acheminer le papier en continu lorsque le même format de papier est présent dans une cassette (Commutation automatique de plateau.) Si cette option n'est pas sélectionnée, l'appareil s'arrêtera dès que le papier aura été épuisé dans le plateau considéré.

- **Couvercle frontal**

Indiquez où le papier que vous voulez employer est situé dans le dispositif. Placez pour insérer un blanc la page comme couverture. Si vous choisissez Sélection automatique, le conducteur d'imprimeur choisira automatiquement un plateau approprié selon format papier choisi.

- **Couvercle arrière**

Placez pour insérer un blanc la page comme couverture arrière. Indiquez où le papier que vous voulez employer est situé dans le dispositif. Si vous choisissez Auto Sélection automatique, le conducteur d'imprimeur choisira automatiquement un plateau approprié selon format papier choisi.

- **Notif.R/V(Pour DP-2310/3010 uniquement)**

A utiliser pour imprimer le terme Recto/verso au bas de la première page en cas d'impression Recto/Verso.

Impression depuis une application Macintosh

Si le pilote d'imprimante a été correctement installé, l'impression peut s'effectuer à partir de chaque application Macintosh en suivant ces simples directives.

Pour imprimer depuis la plupart des applications Macintosh, sélectionner depuis le menu **Fichier > Imprimer** ; la boîte de dialogue d'impression s'affichera.

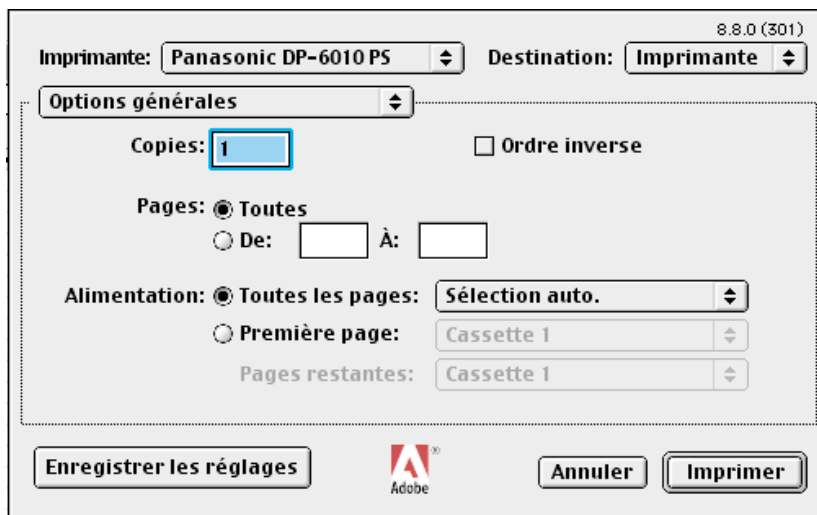

- **Impression**

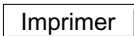
Après avoir sélectionné l'ensemble des pages à imprimer et le nombre de copies, cliquer sur le bouton  pour lancer l'impression.

- **Réglages de l'imprimante**

Plusieurs titres se trouvent dans le menu contextuel de la fenêtre d'impression. Se reporter au chapitre " Configuration des paramètres du pilote d'imprimantes" (voir page 81).

Pour partager une imprimante entre deux ordinateurs, ceux-ci doivent être connectés à l'aide d'un câble inverseur ou d'un noeud de connexions.

La vérification de la connexion entre ordinateurs peut se faire en affichant les ordinateurs connectés dans Voisinage du réseau sur le bureau.

Les paramètres du partage de l'imprimante s'ajustent de la façon suivante :

Serveur d'imprimante (PC connecté à une imprimante)

- 1** Installer le pilote d'imprimante sur l'ordinateur qui sera connecté à l'unité principale.
- 2** Cliquer sur le bouton **Démarrer**, placer le curseur sur **Paramètres**, et cliquer sur **Imprimantes**.
- 3** Sélectionner l'icône d'une imprimante, cliquer avec le bouton de droite et sélectionner **[Partager...]** dans le menu déroulant.
- 4** Sélectionner **Partagée en tant que** dans la boîte de dialogue des propriétés.
- 5** Cliquer sur le bouton .

Quand les paramètres sont enfin réglés, l'icône prend une autre forme en affichant les paramètres de partage.

NOTA

1. Consulter le manuel de la carte réseau et le guide d'utilisation de Windows pour savoir comment connecter des ordinateurs.
2. Sous Windows 98/Me, pour que le partage d'une imprimante soit possible avec un ordinateur connecté à une imprimante, il faut procéder de la façon suivante:
 - 1) Effectuer un double cliquer sur l'icône **Réseau** dans les panneaux de contrôle, puis cliquez sur le bouton sous l'onglet **Configuration du Réseau**.
 - 2) Cocher **[Permettre à autres utilisateurs d'accéder à mes fichiers.]** dans la boîte de dialogue **Partage de fichiers et d'imprimantes**.

Impression en réseau

PC à distance (PC utilisant l'imprimante d'un autre ordinateur)

- 1** Cliquer sur le bouton **Démarrer**, placer le curseur sur **Paramètres**, et cliquer sur **Imprimantes**.
- 2** Double-cliquer sur l'icône **Ajout d'imprimante**.
L'Assistant d'ajout d'imprimantes s'affiche.
Cliquer sur le bouton .
- 3** Sélectionner **Imprimante Réseau**.
Cliquer sur le bouton .
- 4** Spécifier l'imprimante de l'autre ordinateur en indiquant le chemin réseau.

Terminer l'installation en suivant les directives de l'Assistant d'ajout d'imprimantes.

La procédure précédente permet à un ordinateur à distance de canaliser sa sortie vers une imprimante connectée à un serveur d'imprimante.

Protocole d'impression par Internet (IPP)

Description générale

Ce protocole permet d'imprimer des documents à distance depuis une autre machine par Internet, lorsqu'il est possible d'y accéder sans passer par un serveur proxy. Cette fonction n'est disponible que sur les systèmes d'exploitation Windows 2000 ou XP.

Modèles compatibles

- DP-3510/3520/4510/4520/6010/6020 avec module d'impression PCL (DA-PC600/PC601) ou modèle d'impression PS (DA-MC600/601)
- DP-2310/3010 avec module d'impression PCL (DA-PC300) ou modèle d'impression PS (DA-MC300)

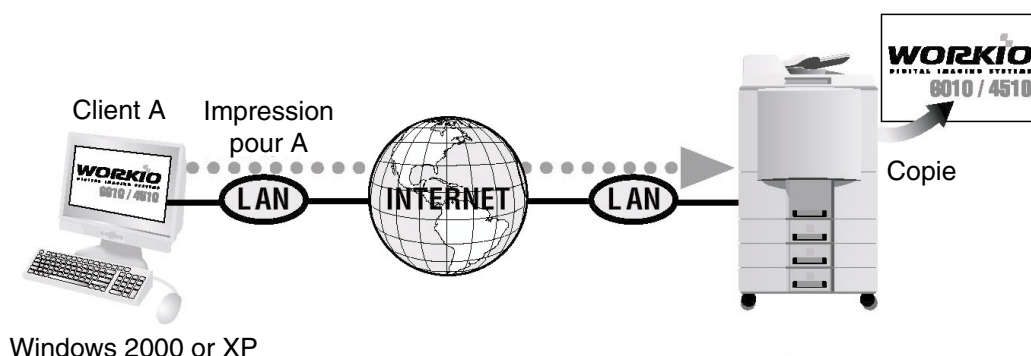

Configuration de l'impression IPP

1

Vérifiez si votre PC est relié à l'Internet ou à l'Intranet.

Ouvrir l'assistant à l'ajout d'imprimante.

2

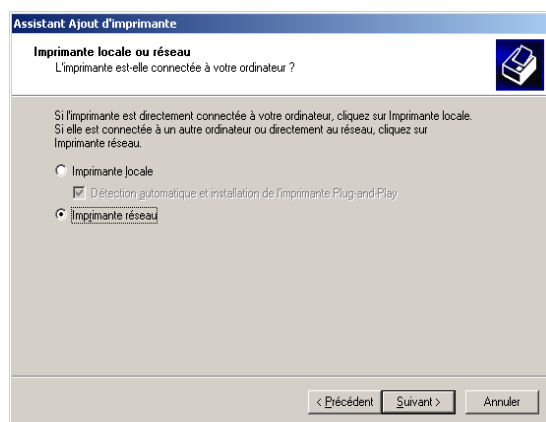

Sélectionner **Imprimante réseau** puis cliquer sur le bouton **Suivant**.

Voir page suivante...

Protocole d'impression par Internet (IPP)

Configuration de l'impression IPP

3

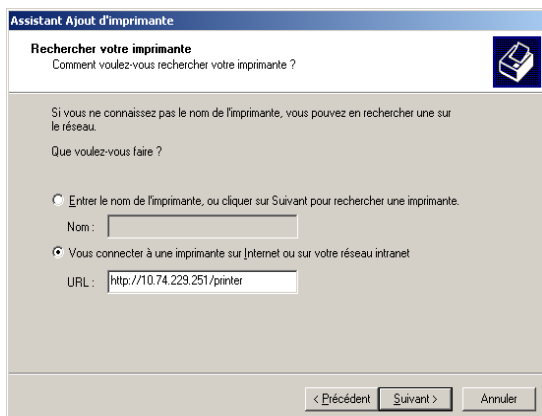

Sélectionner **Vous connecter à une imprimante sur Internet ou sur votre réseau intranet** et taper l'adresse IP de la machine distante et **/printer** dans la fenêtre URL.
(par ex. http://10.74.229.251/printer)

Cliquer sur le bouton **Suivant**.

4

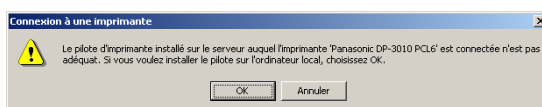

Cliquez sur le bouton **OK** si ce message est affiché.

Sinon, passez directement à l'étape 11.

5

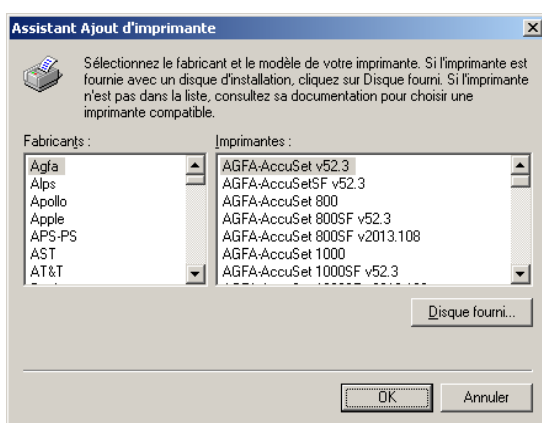

1. Insérez le CD-ROM fourni avec l'option.
2. Cliquez sur le bouton **Disque fourni...**.

6

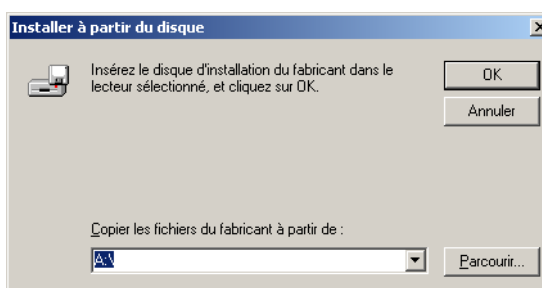

Cliquez sur le bouton **Parcourir...** et sélectionnez.

(DP-2310/3010)

D:\French\PCL\Driver\Para&Net\WinXP-2K

(DP-3510/3520/4510/4520/6010/6020)

D:\French\PCL\Driver\WinXP-2K

7

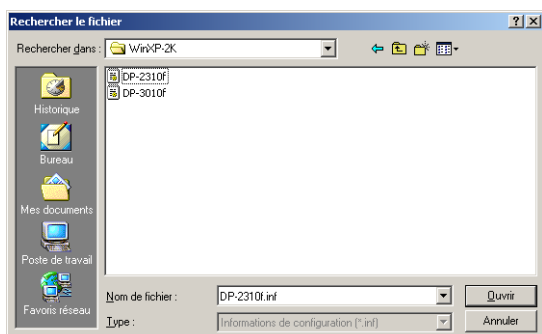

Cliquez sur le bouton **Ouvrir**.

Configuration de l'impression IPP

8

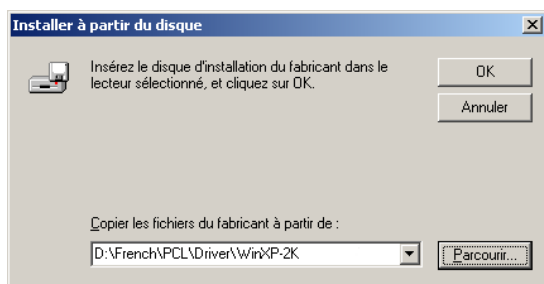

Cliquer sur le bouton .

9

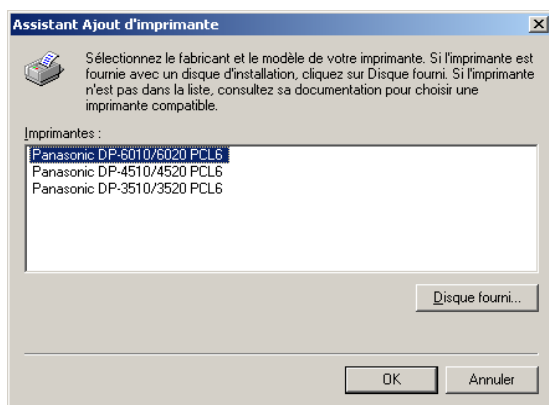

Sélectionnez la machine distante.

Cliquez sur le bouton .

10



Cliquer sur le bouton .

11

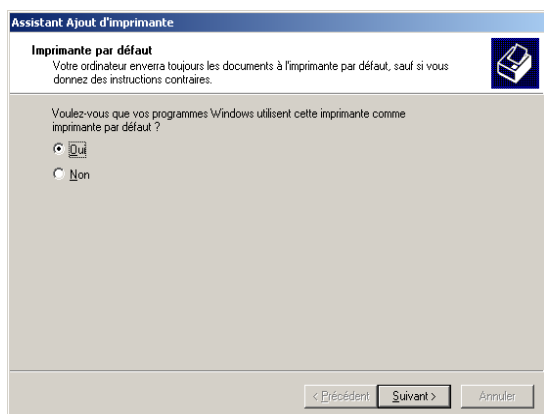

Sélectionner **Oui** si vous voulez changer votre imprimante actuelle par défaut et cliquer sur le bouton .

Protocole d'impression par Internet (IPP)

Configuration de l'impression IPP

12

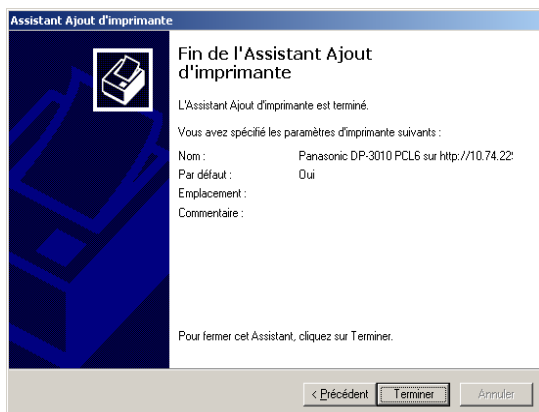

Cliquer sur le bouton .

Le IPP Printer Driver (Pilote d'impression IPP), et l'icône de l'imprimante ont été ajoutés au dossier de l'imprimante).

Assistant d'installation IPX-SPX

Windows 98/Me/NT/2000/XP

Si vous souhaitez utiliser votre machine comme une imprimante dans l'environnement NetWare, installer l'utilitaire d'installation à l'aide du menu d'installation personnalisée (voir page 7).

Modèles compatibles

- DP-3520/4520/6020 avec module d'imprimante IPX/SPX (DA-GC601, PC601, MC601)

Nota: Le DA-GC601 n'est pas disponible aux Etats-Unis et au Canada.

Sélectionner **Panasonic** → **Gestionnaire de documents Panasonic** → **Assistant de Configuration IPX-SPX** à partir de **Programmes** dans le menu **Démarrer** pour activer l'utilitaire. Pour configurer votre PC pour l'environnement NetWare, suivre la procédure ci-dessous :

1

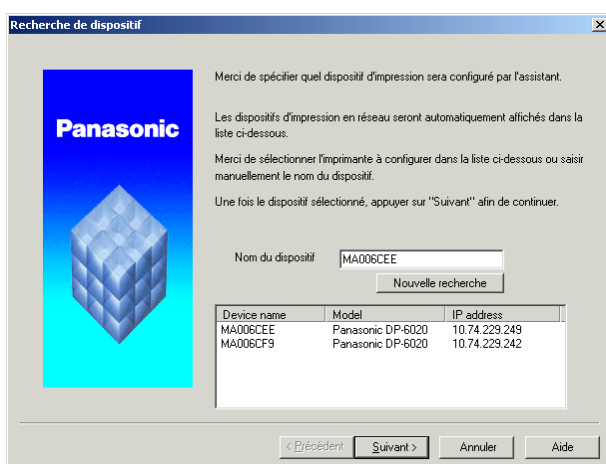

Les machines disponibles dans l'environnement NetWare sont affichées dans la liste.

Sélectionner la machine et cliquer sur

Suivant.

2

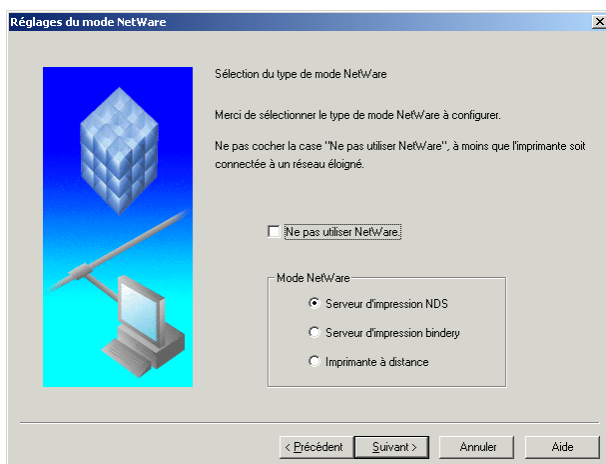

S'assurer que la case **Ne pas utiliser NetWare** n'est pas cochée.

Sélectionner le **Mode NetWare** désiré et cliquer sur **Suivant**.

1. **Serveur d'impression NDS**
2. **Serveur d'impression bindry**
3. **Imprimante à distance**

3

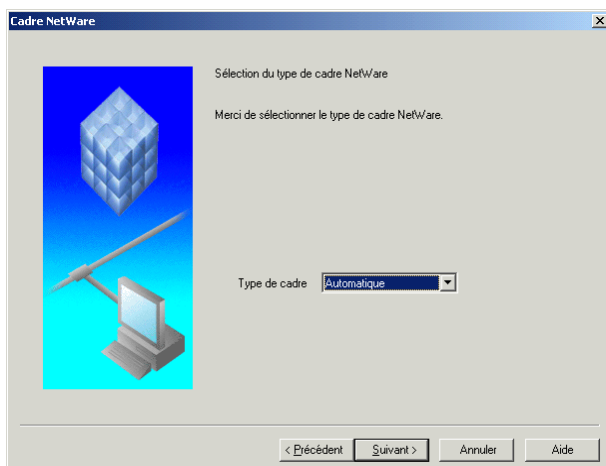

Sélectionner le **Type de cadre** et cliquer sur

Suivant.

1. **Automatique**
2. **IEEE 802.2**
3. **IEEE 802.3**
4. **ETHERNET II**
5. **IEEE SNAP**

Assistant d'installation IPX-SPX

Windows 98/Me/NT/2000/XP

4a

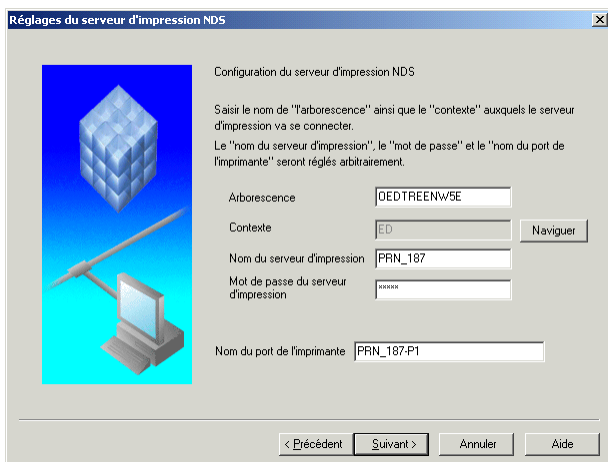

<Pour le serveur d'impression NDS>

Régler les éléments **Arborescence**, **Contexte**, **Nom du serveur d'impression**, **Mot de passe du serveur d'impression** et **Nom du port d'impression** pour le serveur d'impression NDS et cliquer sur **Suivant**.

Nota: Connectez-vous à NetWare en utilisant un compte ayant les droits d'administrateur.

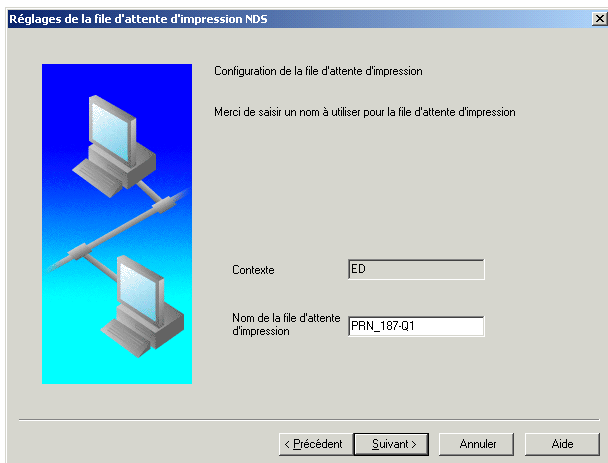

Saisir le **Nom de la file d'attente d'impression** et cliquer sur **Suivant**.

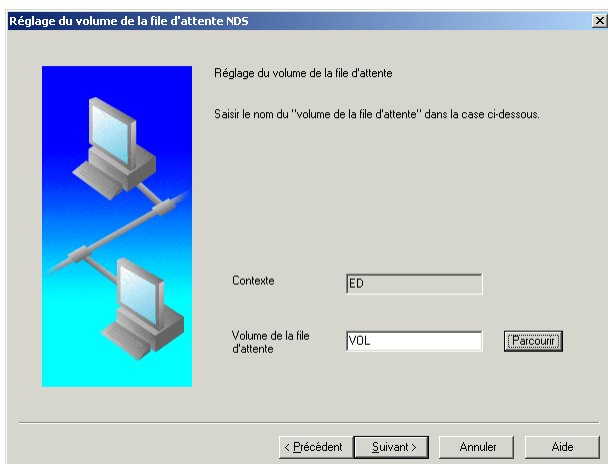

Saisir un **Volume de la file d'attente d'impression** et cliquer sur **Suivant**.

Windows 98/Me/NT/2000/XP

4b

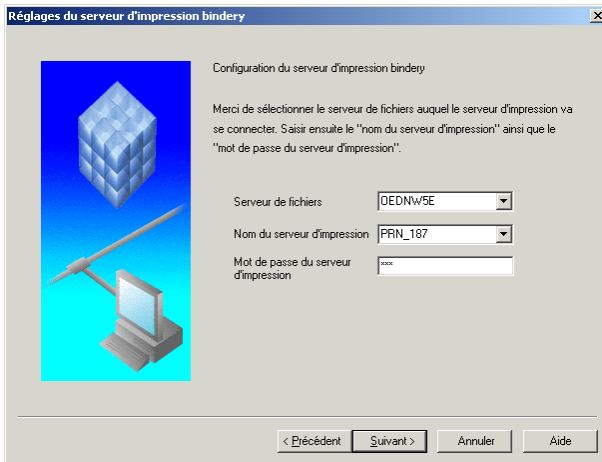

<Pour le serveur d'impression Bindery>

Régler les éléments **Serveur de fichiers**, **Nom du serveur d'impression** et **Mot de passe du serveur d'impression** pour le serveur d'impression reliure et cliquer sur

Suivant .

Nota: Connectez-vous à NetWare en utilisant un compte ayant les droits d'administrateur.

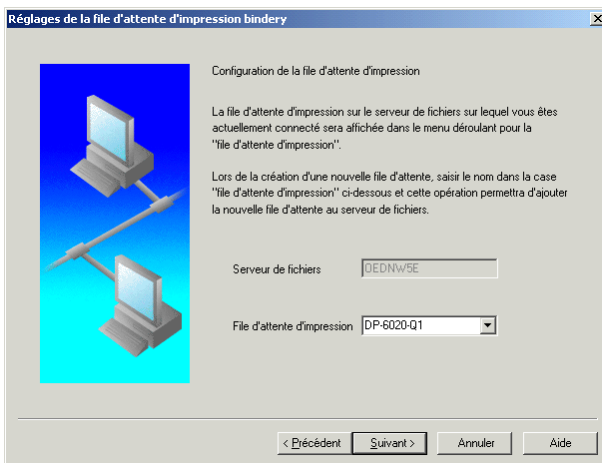

File d'attente d'impression et cliquer sur

Suivant .

4c

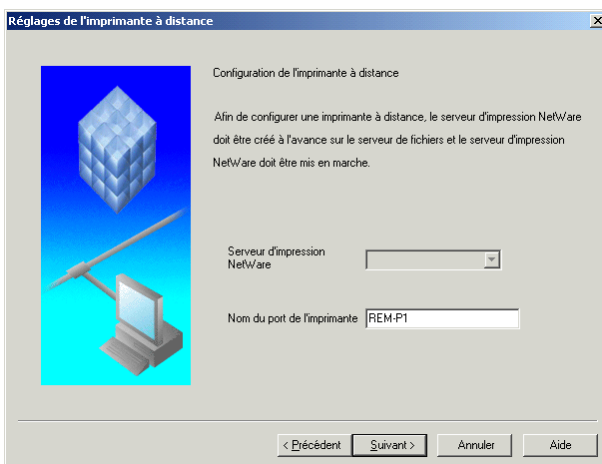

<Pour l'imprimante distante>

Entrer le **Nom du port d'imprimante** pour l'imprimante distante et cliquer sur

Suivant .

Assistant d'installation IPX-SPX

Windows 98/Me/NT/2000/XP

5

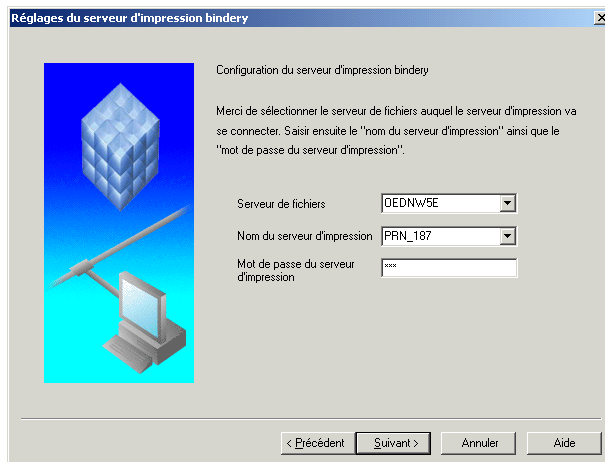

Les réglages sont affichés dans la liste.

Cliquer sur .

6

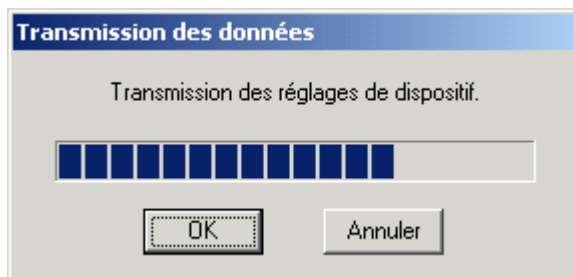

Cliquer sur pour lancer la transmission des réglages.

7

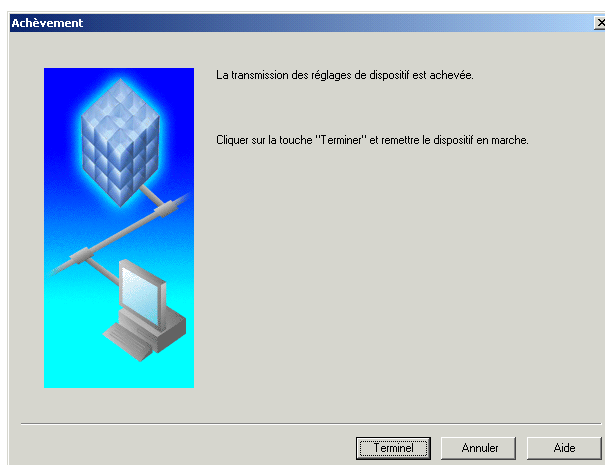

Cliquer sur .

Impression échouée

Lorsque l'impression échoue, vérifier d'abord les points ci-dessous :

- Le câble de connexion (Câble d'imprimante parallèle ou Câble Ethernet LAN) est bien connecté.
- Les appareils sont allumés.
- Le papier est bien chargé dans l'appareil.
- Aucun message d'erreur n'est affiché sur l'appareil.

On peut vérifier les points suivants en faisant imprimer une page d'essai. Pour les procédures à suivre, consulter les pages suivantes :

Windows 98/Me [Onglet Général] (voir page 52)

Windows NT 4.0 [Onglet Général] (voir page 66)

Windows 2000/XP [Onglet Général] (voir page 73)

Dépannage

Impression incorrecte

Problème	Solution
Les caractères ne sont pas imprimés à la bonne position ou il manque des caractères sur les bords de la page.	<ul style="list-style-type: none">• Vérifiez et spécifiez les paramètres de taille du papier et d'orientation dans le pilote d'impression afin qu'ils coïncident avec l'application.• Les caractères se trouvent à l'extérieur de la zone d'impression de l'appareil.
Le type de police est erroné.	<ul style="list-style-type: none">• Vérifier si la police sélectionnée est installée sur le PC.
L'imprimante s'arrête pendant que l'impression est en cours.	<ul style="list-style-type: none">• Vérifier s'il y a un problème sur le réseau.
Bien que les données d'impression soient transférées au photocopieur numérique, ce dernier ne les imprime pas.	<ul style="list-style-type: none">• S'assurer que l'imprimante est en ligne.

Zone d'impression



Tableau des symboles

N°	Ensemble de symboles
1	Albertus ‡
2	Albertus Italic ‡
3	Albertus Light ‡
4	AntiqueOlive Bold §
5	AntiqueOlive Compact §
6	AntiqueOlive Italic §
7	AntiqueOlive Roman §
8	Apple Chancery Ɱ
9	Arial ‡
10	Arial Bold ‡
11	Arial Bold Italic ‡
12	Arial Italic ‡
13	ITC AvantGarde Gothic Book °
14	ITC AvantGarde Gothic Book Oblique °
15	ITC AvantGarde Gothic Demi °
16	ITC AvantGarde Demi Oblique °
17	Bodoni
18	Bodoni Bold
19	Bodoni Bold Italic
20	Bodoni Italic
21	Bodoni Poster
22	Bodoni Poster Compressed
23	ITC Bookman Demi °
24	ITC Bookman Demi Italic °
25	ITC Bookman Light °
26	ITC Bookman Light Italic °
27	Carta •
28	Chicago Ɱ
29	Clarendon †
30	Clarendon Bold †
31	Clarendon Light †
32	CooperBlack
33	CooperBlack Italic
34	Copperplate Gothic 33BC
35	Copperplate Gothic 32BC
36	Coronet ••
37	Courier
38	Courier Bold
39	Courier Bold Oblique

Tableau des symboles

N°	Ensemble de symboles
40	Courier Oblique
41	Eurostile **
42	Eurostile Bold **
43	Eurostile Bold Extended Two **
44	Eurostile Extended Two **
45	Geneva ☐
46	GillSans ‡
47	GillSans Bold ‡
48	GillSans Condensed Bold ‡
49	GillSans Bold Italic ‡
50	GillSans Condensed ‡
51	GillSans Extra Bold ‡
52	GillSans Italic ‡
53	GillSans Light ‡
54	GillSans Light Italic ‡
55	Goudy Oldstyle
56	Goudy Bold
57	Goudy Bold Italic
58	Goudy ExtraBold
59	Goudy Oldstyle Italic
60	Helvetica †
61	Helvetica Bold †
62	Helvetica Bold Oblique †
63	Helvetica Condensed †
64	Helvetica Condensed Bold †
65	Helvetica Condensed Bold Oblique †
66	Helvetica Condensed Oblique †
67	Helvetica Narrow †
68	Helvetica Narrow Bold †
69	Helvetica Narrow Bold Oblique †
70	Helvetica Narrow Oblique †
71	Helvetica Oblique †
72	HoeflerText Black ☐
73	HoeflerText Black Italic ☐
74	HoeflerText Italic ☐
75	HoeflerText Ornaments ☐
76	HoeflerText ☐
77	Joanna ‡
78	Joanna Bold ‡
79	Joanna Bold Italic ‡
80	Joanna Italic ‡

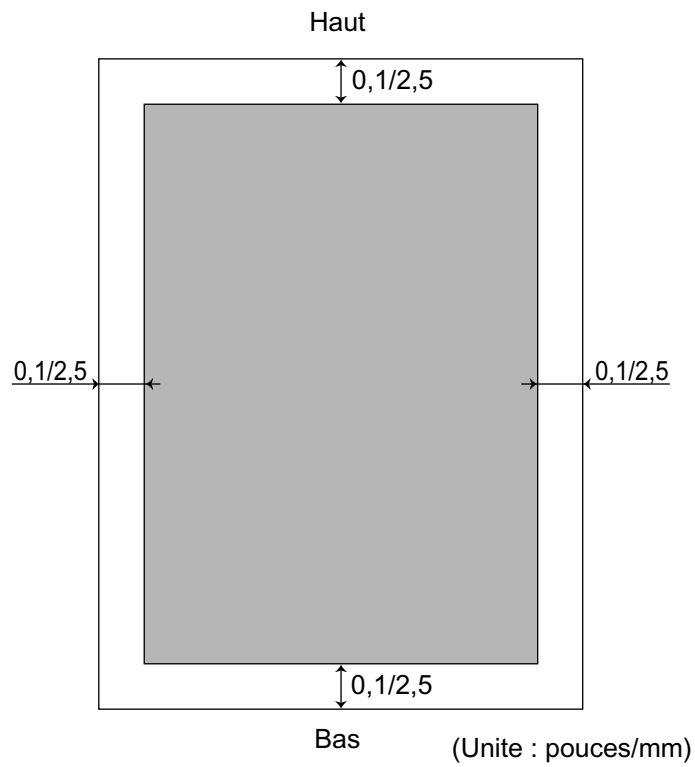
Voir page suivante...

Tableau des symboles

N°	Ensemble de symboles
81	LetterGothic
82	LetterGothic Bold
83	LetterGothic Bold Slanted
84	LetterGothic Slanted
85	ITC Lubalin Graph Book °
86	ITC Lubalin Graph Book Oblique °
87	ITC Lubalin Graph Demi °
88	ITC Lubalin Graph Demi Oblique °
89	Marigold °
90	ITC Mona Lisa Recut °
91	Monaco ²
92	New Century Schoolbook Bold †
93	New Century Schoolbook Bold Italic †
94	New Century Schoolbook Italic †
95	New Century Schoolbook Roman †
96	NewYork ²
97	Optima †
98	Optima Bold †
99	Optima Bold Italic †
100	Optima Italic †
101	Oxford °
102	Palatino Bold †
103	Palatino Bold Italic †
104	Palatino Italic †
105	Palatino Roman †
106	Stempel Garmond Bold †
107	Stempel Garmond Bold Italic †
108	Stempel Garmond Italic †
109	Stempel Garmond Roman †
110	ITC Symbol °
111	Tekton •
112	Times Bold †
113	Times Bold Italic †
114	Times Italic †
115	Times Roman †
116	Times New Roman ‡
117	Times New Roman Bold ‡
118	Times New Roman Bold Italic ‡
119	Times New Roman Italic ‡
120	Univers †
121	Univers Bold †

Tableau des symboles

N°	Ensemble de symboles
122	Univers Bold Oblique †
123	Univers Oblique †
124	Univers Light †
125	Univers Light Oblique †
126	UniversCondensed †
127	UniversCondensed Bold †
128	UniversCondensed Bold Oblique †
129	UniversCondensed Oblique †
130	UniversExtended †
131	UniversExtended Bold †
132	UniversExtended Bold Oblique †
134	UniversExtended Oblique †
135	Wingdings ~
136	ITC ZapfChancery MediumItalic °
137	ITC ZapfDingbats °

Adobe, PostScript, le logo Adobe et le logo PostScript sont des marques commerciales de la société Adobe Systems Incorporated qui peuvent avoir été déposées pour certains pays.

- Marque déposée de la société Adobe Systems Incorporated
- * Marque commerciale de la société AlphaOmega Typography
 - ▣ Marque commerciale de la société Apple Computer, Inc.
 - Marque déposée de la société Ludlow typefoundry
- ~ Marque déposée de la société International Typeface Corporation
- † Marque commerciale de la société Linotype-Hell AG et/ ou une de ses succursales
 - § Marque déposée de Marcel Olive
 - ~ Marque commerciale de la société Microsoft Corporation
- ‡ Marque commerciale de la société The Monotype Corporation
 - ** Marque commerciale de la société Nebiolo

Numéro de téléphone du service après-vente: _____

Panasonic Digital Document Company
Unit of Matsushita Electric Corporation of America
Two Panasonic Way
Secaucus, New Jersey 07094
<http://panasonic.co.jp/pcc/en/>

Matsushita Electric Industrial Co., Ltd.
Website : <http://www.panasonic.co.jp/global/>

Panasonic Canada Inc.
5770 Ambler Drive
Mississauga, Ontario L4W 2T3

T1103-0
DZSD002115-0
October 2003
Imprimé au Japon